

股票代號：6764



亞洲教育平台股份有限公司  
Ace Edulink Co., Ltd.

一一〇年度年報

中華民國一一一年五月十三日 刊印

查詢本年報網址：

<http://mops.twse.com.tw>

<https://www.ace-edulink.com>

一、發言人、代理發言人姓名、職稱、聯絡電話及電子郵件信箱：

發言人

姓名：吳明錦

職稱：董事長兼總經理

電話：(02)6635-9908

電子郵件信箱：

[allen@ace-edulink.com](mailto:allen@ace-edulink.com)

代理發言人

姓名：朱振鰲

職稱：營運長

電話：(02)6635-9908

電子郵件信箱：

[chushec@ace-edulink.com](mailto:chushec@ace-edulink.com)

二、總公司、分公司及工廠之地址及電話

公司	地址	電話
總公司	新北市三重區重新路五段 609 巷 20 號 10 樓之 6、7	(02) 6635-9908
子公司心遠景教育(股)公司 - 台南分公司	台南市東區北門路 1 段 184 號 1 樓	(06)228-8366

註：本公司並無工廠。

三、辦理股票過戶機構之名稱、地址、網址及電話：

名稱：台新國際商業銀行股份有限公司

網址：<http://www.taishinbank.com.tw>

地址：台北市中山區建國北路一段 96 號B1

電話：(02)2504-8125

四、最近年度財務報告簽證會計師姓名、事務所名稱、地址、網址及電話：

會計師姓名：涂嘉玲會計師、傅文芳會計師

事務所名稱：安永聯合會計師事務所

地 址：台北市信義區基隆路一段 333 號 9 樓

網址：<http://www.ey.com/Taiwan>

電 話：(02)2757-8888

五、海外有價證券掛牌買賣之交易場所名稱及查詢該海外有價證券資訊之方式：無。

六、公司網址：<http://www.ace-edulink.com>

# 目 錄

壹、致股東報告書.....	5
貳、公司簡介.....	8
一、設立日期.....	8
二、公司沿革.....	8
參、公司治理報告.....	9
一、組織系統.....	9
二、董事、監察人、總經理、副總經理、協理、各部門及分支機構主管資料.....	11
三、最近年度支付董事、監察人、總經理及副總經理之酬金.....	17
四、公司治理運作情形.....	21
五、簽證會計師公費資訊.....	44
六、更換會計師資訊.....	44
七、公司之董事長、總經理、負責財務或會計事務之經理人，於最近一年內曾任職於簽證會計師所屬事務所或其關係企業者.....	44
八、最近年度及截至年報刊印日止，董事、監察人、經理人及持股比例超過百分之十之股東股權移轉及股權質押變動情形.....	44
九、持股比例佔前十名之股東，其相互間為關係人或為配偶、二親等以內之親屬關係之資訊.....	46
十、公司、公司之董事、監察人、經理人及公司直接或間接控制之事業對同一轉投資事業之持股數，並合併計算綜合持股比例.....	46
肆、募資情形.....	48
一、資本及股份.....	48
二、公司債辦理情形.....	52
三、特別股辦理情形.....	52
四、海外存託憑證辦理情形.....	52
五、員工認股權憑證辦理情形.....	52
六、限制員工權利新股辦理情形.....	52
七、併購或受讓他公司股份發行新股辦理情形.....	54
八、資金運用計劃執行情形.....	54
伍、營運概況.....	55
一、業務內容.....	55
二、市場及產銷概況.....	64
三、最近二年度及截至年報刊印日止從業員工資料.....	67
四、環保支出資訊.....	67

五、勞資關係.....	67
六、資通安全管理.....	68
七、重要契約.....	69
<b>陸、財務概況.....</b>	<b>70</b>
一、最近五年度簡明資產負債表及損益表.....	70
二、最近五年度財務分析.....	74
三、最近年度財務報告之審計委員會審查報告.....	78
四、最近年度財務報告及會計師查核報告、兩年對照之資產負債表、損益表、股東權益變動表、現金流量表及附註或附表.....	78
五、最近年度經會計師查核簽證之公司個體財務報告.....	78
六、公司及其關係企業最近年度及截至年報刊印日止，發生財務週轉困難情事，應列明其對本公司財務狀況之影響.....	78
<b>柒、財務狀況及財務績效之檢討分析與風險事項.....</b>	<b>79</b>
一、財務狀況分析.....	79
二、財務績效.....	80
三、現金流量.....	81
四、最近年度重大資本支出對財務業務之影響.....	81
五、最近年度轉投資政策、其獲利或虧損之主要原因、改善計劃及未來一年投資計劃....	81
六、風險事項應分析評估最近年度及截至年報刊印日止之下列事項.....	82
七、其他重要事項.....	85
<b>捌、特別記載事項.....</b>	<b>86</b>
一、關係企業相關資料.....	86
二、最近年度及截至年報刊印日止，私募有價證券辦理情形.....	96
三、最近年度及截至年報刊印日止，子公司持有或處分本公司股票情形.....	96
四、其他必要補充說明事項.....	96
<b>玖、最近年度及截至年報刊印日止，有無發生證交法第三十六條第三項第二款所定對股東權益或證券價格有重大影響之事項.....</b>	<b>96</b>
<b>附錄一：110 年度合併財務報告暨會計師查核報告</b>	
<b>附錄二：110 年度經會計師查核簽證之個體財務報告</b>	

## 壹、致股東報告書

### 一、110年度營業結果

#### 1.營業計畫實施成果

110年受到新冠肺炎疫情衝擊，雖我國政府因應得宜，並未發生停課或停學情事，但防疫工作使補習班營運成本上升，減少群聚及接觸的措施也對招生宣傳及留班等作業造成一定程度的影響，於此不利的大環境下，亞洲教育全體補習班仍兢兢業業戮力經營，透過網路、社群、MMS簡訊等更精準的行銷方式，以及舉辦108課綱講座、提供智慧學習歷程與落點分析等差異化服務，使110年9月復課後學生陸續回流，營運狀況逐漸穩定。本公司110年度合併營業收入為1,075,432仟元，較109年度略為減少2.35%，合併營業成本及營業毛利分別為616,362仟元及459,070仟元，另歸屬於母公司稅後淨利為113,857仟元、每股盈餘為3.75元，經營績效尚屬良好。

#### 2.預算執行情形

亞洲教育平台110年度並未公開財務預測，茲將當年度實際營運狀況表列如下：

單位：新臺幣仟元

項目	年度	109 年度	110 年度
營業收入		1,101,287	1,075,432
營業成本		590,472	616,362
營業毛利		510,815	459,070
營業費用		319,695	343,390
營業淨利		191,120	115,680
營業外收入及支出		(2,709)	47,777
稅前淨利		188,411	163,457
本期綜合損益總額		146,883	130,339
歸屬於母公司業主之淨利		122,649	113,857

#### 3.財務收支及獲利能力分析

項目		109年度	110年度
財務結構	負債比率(%)	54.30	52.06
	長期資金佔不動產、 廠房及設備比率(%)	2,344.02	1,469.62
償債能力	流動比率(%)	149.51	155.26
	速動比率(%)	146.71	151.72
獲利能力	資產報酬率(%)	12.59	9.97
	權益報酬率(%)	27.85	21.28
	純益率(%)	13.34	12.12
	每股盈餘(元)	4.07	3.75

#### 4.研究發展狀況

本公司主要業務為提供短期補習課程服務，無任何研發費用之投入。

### 二、111年度營業計畫概要

#### 1.111年度之經營方針

##### (1)持續整合發揮平台價值

本公司將利用既有科技平台及通路優勢，持續整合各項內外部資源，包括拓展二代店、發展個別指導補習班或推動與英語體系補習班策略合作等，另因應 108 課綱多元學習之需求，與外部專業機構或大專院校合作營隊、程式設計及競賽等課程，此外，亦不排除異業合作，以客群通路發展教育及生活相關之電商業務。

##### (2)關注元宇宙教育市場發展

近期元宇宙(Metaverse) 及 NFT 藝術區塊鏈旋風席捲全球，全球指標企業臉書、微軟、Google 與蘋果等科技巨擘無不積極投入元宇宙事業或相關技術發展，它是一個使用者可以運用 3C 設備進入的虛擬世界，我們將以虛擬替身 (Avatar) 與他人互動、體驗、創造及探索，元宇宙將主宰我們未來生活樣貌，不斷穿行於真實世界與元宇宙間恐將成為常態，我們將密切關注元宇宙教育市場(如 3D 引擎、VR/AR/XR、雲端/邊緣運算、AI、區塊鏈技術等)之發展及相關商機。

##### (3)落實補教產業社會責任

本公司首要之經營理念為創造學生好學、老師好教、家長好放心的環境，為達成此項目標，除了推動教學科技化、智慧化及精準化外，人的溫度才是補教事業的核心價值，故本公司將落實重視員工權益的保障、人才的培育及福利制度，使員工能樂在工作，以提供學生高品質的教學及照顧，同時應確保教學場域的安全合規與便利即時的通聯，讓學生安心就讀，家長充分掌握資訊。

#### 2.預期產銷數量及其依據

本公司根據「銷售及收款循環」之「銷售預測作業」中之相關預測程序，除考量新課綱制度變革及少子化等市場環境變化因素外，另參酌各子公司預計舉辦之講座、廣告投放等行銷招生活動及預定新開設之班系或課程，訂定未來年度預計提供服務之課程數量及金額。

#### 3.重要之產銷政策

- (1)持續深化亞洲雲端學院、亞洲教學+及亞洲大管家等e化平台之導入，提升教學及管理效率。
- (2)運用網路、社群媒體、MMS簡訊等新型態的工具，進行精準行銷。
- (3)因應108課綱需求，增加素養課程、營隊、程式設計、小論文等策略合作對象，並提供學習歷程規劃、性向探索活動、落點分析、選填志願與學制講座等服務，提供學

生多元化課程服務。

### 三、未來公司發展策略

本公司除向下在幼兒美語扎根及往上於公職證照等成人教育領域進行垂直整合外，未來亦將陸續完成週邊相關產業的布局拼圖及建構更完整的產業生態體系，如媒合學習歷程與落點分析顧問、參考書出版商或線上學習廠商等，提供消費者一站式購足的服務，完成平台商的營運目標。此外，亦不排除與其他教育科技廠商或學術單位合作，利用教育大數據打造更高品質學習服務，而AI或AR等新科技的應用，在未來的教育現場將愈顯重要，透過翻轉學習角度或深度沉浸式體驗，強化自主學習及素養應用。展望未來，補教業者將呈現集團化、資本化及大者恆大的現象，從直接提供教學服務（B2C）走向商模授權與顧問諮詢（B2B），加速傳統補教業者朝數位化與虛實整合轉型。

### 四、受到外部競爭環境、法規環境及總體經濟環境之影響

#### 1. 受到外部競爭環境及總體經濟環境之影響

目前在思哈(Hahow 好學校)、幫你優(BoniO)等教育新創業者加入下，教育市場朝向多元化方向發展，傳統的補教業者，若不思考推出更加值的服務或商業模式開創市場新商機，其優勢恐將逐漸流失。此外，新冠肺炎的疫情的漫延及社交距離的規範，也加速改變學生的學習方式與習慣，實體補教業者未來將面對數位學習廠商更激烈的競爭。

#### 2. 受法規環境之影響

本公司隨時掌握各項國內外重要政策及法規變動情形(例如配合政府的防疫相關政策等)，並及時諮詢律師、會計師、勞動顧問等專業人士意見，提供相關資訊作為經營階層決策之參考，以應對國內外重要政策、法律變動所造成之衝擊，並適時調整本公司營運策略。截至目前本公司並未受國內外重要政策及法律變動而有影響公司財務業務之情事。

亞洲教育平台股份有限公司



董事長：吳明錦



## 貳、公司簡介

### 一、設立日期

(一)設立登記日期：民國 106 年 08 月 07 日。

(二)分公司之地址及電話：無

### 二、公司沿革

日期	重要沿革說明
民國 106 年 08 月	1.亞洲教育平台(股)公司設立，資本額 55,000 仟元。 2.合資成立學盟教育(股)公司及金華薪教育(股)公司。
民國 106 年 09 月	合資成立哈佛教育(股)公司。
民國 106 年 12 月	補習班錄播作業評估、課程資料統一與分析、統一雲端入口、空間建置與規劃、識別系統開始設計、名師形象規劃與設計。
民國 107 年 01 月	合資成立學一翔宇教育(股)公司及李揚教育(股)公司。
民國 107 年 02 月	1.合資成立心遠景教育(股)公司及優質培大教育(股)公司。 2.錄播課程剪輯 DEMO、平台建置雲端 CDN、亞洲教育大平台課程、金流及物流規劃。
民國 107 年 04 月	投資臺師菁英文教及希格瑪文教事業(股)公司 60%股權。
民國 107 年 05 月	合資成立詹浩教育(股)公司。
民國 107 年 08 月	參與櫃買中心舉辦之上櫃與創櫃公司業務媒合會。
民國 107 年 09 月	合資成立朱希教育(股)公司及勤學文教(股)公司。
民國 107 年 12 月	1.與出版界龍頭-翰林文教集團共同完成亞洲雲端學院測評系統。 2.獲遠見雜誌邀請於 2019 華人領袖高峰會主講 O2O 翻轉教育新革命。
民國 108 年 01 月	1.亞洲雲端學院發布，提供亞洲轄下補習班全額補助使用。 2.辦理現金增資 11,000,000 股，實收資本額由 55,000 仟元增加為 165,000 仟元。
民國 108 年 03 月	合資成立未來領袖教育(股)公司。
民國 108 年 04 月	與學盟等 7 家子公司進行股份轉換發行 2,668 仟股，實收資本額增加為 191,680 仟元。
民國 108 年 05 月	1.合資成立鎮大教育(股)公司及名昇教育(股)公司。 2.教學資源共享平台"亞洲教學+"正式推出。
民國 108 年 07 月	1.合資成立新華教育(股)公司。 2.盈餘轉增資 3,834 仟股，實收資本額增加為 230,002 仟元。
民國 108 年 10 月	1.財團法人中華民國證券櫃檯買賣中心核准本公司股票公開發行。 2.合資成立亞昕教育(股)公司。
民國 108 年 11 月	股票登錄興櫃市場買賣。
民國 108 年 12 月	1.合資成立優學教育(股)公司。 2.投資開新教育科技(股)公司，攜手拓展英文教育市場。



民國 109 年 01 月	取得鼎文資訊(股)公司 100%股權，跨入成人教育市場。
民國 109 年 03 月	合資成立必勝課教育科技(股)公司。
民國 109 年 04 月	子公司優學教育(股)公司 100%轉投資成立識點股份有限公司。
民國 109 年 05 月	合資成立聯強教育(股)公司。
民國 109 年 06 月	合資成立三師一生教育(股)公司。
民國 109 年 07 月	盈餘轉增資 4,600 仟股，實收資本額增加為 276,019 仟元。
民國 109 年 12 月	投資弋果文化事業(股)公司，進行策略合作。
民國 110 年 01 月	發行限制員工權利新股 398 仟股，實收資本額增加為 280,000 仟元。
民國 110 年 02 月	合資成立耶魯教育(股)公司。
民國 110 年 09 月	盈餘轉增資 2,800 仟股，實收資本額增加為 308,000 仟元。
民國 110 年 12 月	註銷未既得之限制員工權利新股 8 仟股，實收資本額減為 307,920 仟元。

## 參、公司治理報告

### 一、組織系統

#### (一) 組織結構

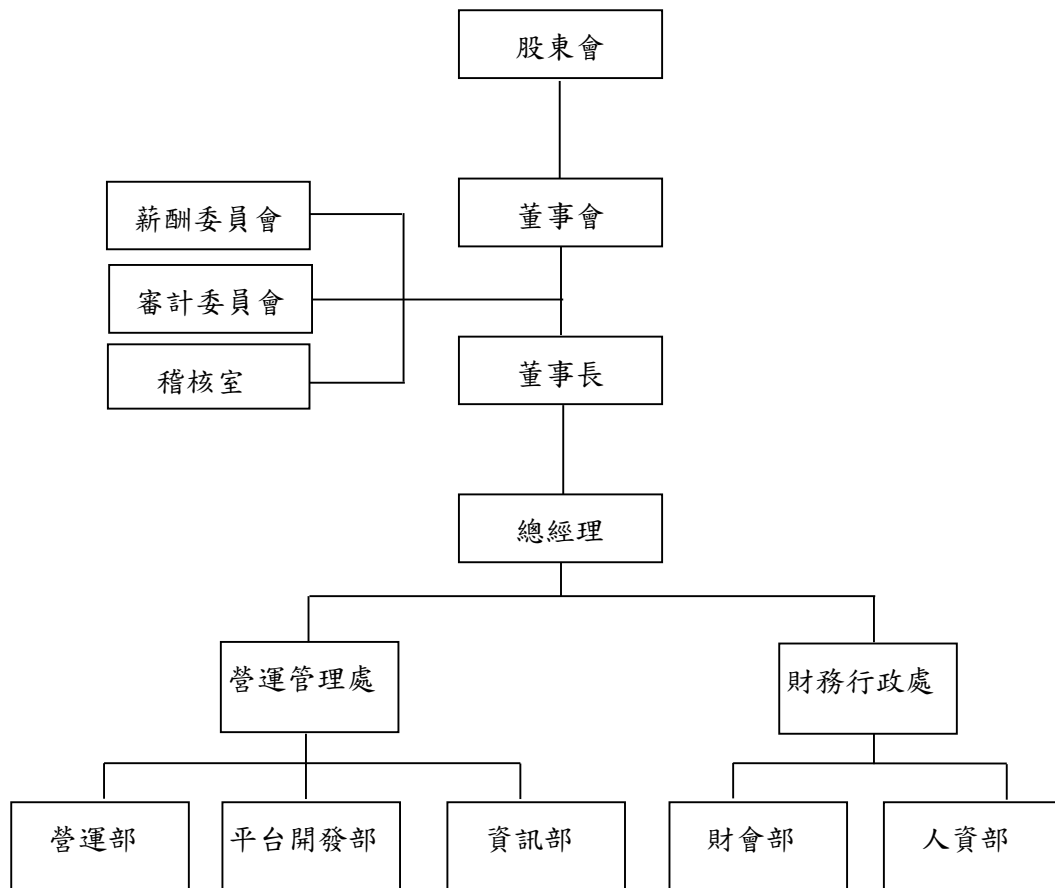

(二) 各主要部門所營業務

部門	主要職掌
總經理	<ol style="list-style-type: none"> <li>1. 公司整體營運規劃。</li> <li>2. 組織運作與系統之建立及監督管理。</li> <li>3. 依董事會決議之經營方針、業務計劃執行，並提出應經董事會決議或審核之報告及決議。</li> </ol>
稽核室	<ol style="list-style-type: none"> <li>1. 內控內稽制度建立、修訂。</li> <li>2. 稽核計劃擬定及執行，以確保內控制度有效實施。</li> <li>3. 提供改善與建議事項，以提昇營運效率及內部控制之有效執行。</li> </ol>
營運部	<ol style="list-style-type: none"> <li>1. 落實公司營運規劃之理念。</li> <li>2. 產業趨勢分析、市場資訊收集、競爭對手資訊調查。</li> <li>3. 實體補習班經營管理及營運。</li> <li>4. 公司經營理念傳達、行銷活動及品牌形象建立。</li> </ol>
平台開發部	<ol style="list-style-type: none"> <li>1. 補習班行政、教學、管理數位化解決方案提案及規劃。</li> <li>2. 線上教學平台系統設計、開發。</li> <li>3. 測驗評量診斷系統導入及應用。</li> <li>4. 行政管理系統設計、開發。</li> <li>5. 資訊設備、軟體工具優化公司作業及補教場域之使用。</li> <li>6. 雲端存取、資訊共享解決方案。</li> <li>7. 數位教學媒材開發。</li> </ol>
資訊部	<ol style="list-style-type: none"> <li>1. 配合相關單位，針對其所提出之問題與建議進行修改。</li> <li>2. 規劃並導入公司電腦化管理系統。</li> <li>3. 網路之建置維護與管控。</li> <li>4. 資訊安全機制之擬定與執行。</li> <li>5. 電腦軟硬體的規劃與維護。</li> <li>6. 整體電腦化作業之規劃與執行。</li> </ol>
財會部	<ol style="list-style-type: none"> <li>1. 財務規劃、資金管理、調度及預算作業規劃。</li> <li>2. 會計處理作業、結算、稅務制度建立與執行。</li> <li>3. 投資規劃、股務作業及投資人關係維護。</li> </ol>
人資部	<p>負責人力資源管理與發展，如：人力規劃、招募任用、薪資、教育訓練等事宜。</p>

二、董事、監察人、總經理、副總經理、協理、各部門及分支機構主管資料

(一) 董事及監察人

1. 董事及監察人資料

111年4月10日；單位：股；%

職稱	國籍或註冊地	姓名	性別 年齡	初次 選任 日期	選任 日期	任期	選任時 持有股數		現在 持有股數		配偶、未成 年子女現在 持有股數		利用他人名 義持有股數		主要經(學)歷	目前兼任本公司及其 他公司之職務	具配偶或二 親等以內關 係之其他主 管、董事或 監察人			備 註
							股數	持 股 比 率	股數	持 股 比 率	股數	持 股 比 率	股數	持 股 比 率			職 稱	姓 名	關 係	
董事長兼 總經理 (註1)	中華民國	三貝德數位 文創(股)公司	-	107.06.06	109.01.08	3年	9,957,240	43.29	14,338,887	46.57	-	-	-	-	-	註2	-	-	-	-
	中華民國	代表人： 吳明錦	男 51-60歲	107.06.06	109.01.08	3年	-	-	128,040	0.42	-	-	-	-	明新技術學院電機系學士 文化大學地理學系學士 文化大學地理研究所碩士 弘理社會品牌創辦人	註3	-	-	-	註4
董事 (註1)	中華民國	三貝德數位 文創(股)公司	-	108.06.12	109.01.08	3年	9,957,240	43.29	14,338,887	46.57	-	-	-	-	-	註2	-	-	-	-
	中華民國	代表人： 蔡丁福	男 71-80歲	108.06.12	109.01.08	3年	-	-	-	-	-	-	-	-	台灣師範大學物理系學士 哈佛文教機構董事長 天健物理品牌創辦人	註5	-	-	-	-
董事 (註1)	中華民國	三貝德數位 文創(股)公司	-	107.06.06	109.01.08	3年	9,957,240	43.29	14,338,887	46.57	-	-	-	-	-	註2	-	-	-	-
	中華民國	代表人： 朱振鰲	男 51-60歲	109.03.12	109.03.12	3年	-	-	-	-	-	-	-	-	文化大學印刷工程學系學士 百大朱希補習班體系負責人	註6	-	-	-	-
董事	中華民國	張可盈	女 51-60歲	109.01.08	109.01.08	3年	-	-	-	-	-	-	-	台北醫學大學藥學系學士 美國肯塔基大學醫務管理碩士 美國肯塔基大學經濟博士 國家教育研究院教科書審查委員 銘傳大學醫療資訊與管理學系主任 台灣應用晶體股份有限公司董事 美國哈佛大學訪問學者 美國柯爾蓋特(Colgate)大學講師	銘傳大學醫療資訊與 管理學系專任教授 國立台灣師範大學 兼任教授 大江基因醫學(股)公 司獨立董事	-	-	-	-	
獨立 董事	中華民國	李盈瑩	女 41-50歲	109.01.08	109.01.08	3年	-	-	-	-	-	-	-	輔仁大學會計系學士 台灣大學經濟系碩士	宏桂吉盈會計師事務 所會計師	-	-	-	-	

職稱	國籍或註冊地	姓名	性別年齡	初次選任日期	選任日期	任期	選任時持有股數		現在持有股數		配偶、未成年子女現在持有股數		利用他人名義持有股數		主要經(學)歷	目前兼任本公司及其他公司之職務	具配偶或二親等以內關係之其他主管、董事或監察人			備註
							股數	持股比例	股數	持股比例	股數	持股比例	股數	持股比例			職稱	姓名	關係	
															進階生物科技股份有限公司會計主任 安侯建業會計師事務所審計部副理	鈞御(股)公司 監察人				
獨立董事	中華民國	黃郁宜	女 71-80歲	109.01.08	109.01.08	3年									東吳大學中文系學士 國立臺灣師範大學教育研究所碩士 高雄義大國際高中校長 台北市立中山女中校長 台北市立景美女中校長 台北市立大理高中校長 台北市立格致國中校長	-				
獨立董事	中華民國	鄭欽哲	男 51-60歲	109.01.08	109.01.08	3年									國立台北大學法律系學士 S.J.D. Washington College of Law, American University 美國美利堅大學法學碩士 S.J.D. Washington College of Law, American University 美國美利堅大學法學博士 中信金融管理學院學務長 文化大學法學院副教授	中信金融管理學院 教務長 中信國際實驗教育機構 執行長				

註1：係以法人代表人身份當選董事。

註2：致勝先師教育(股)公司法人董事。

註3：亞洲教育平台(股)公司總經理、三貝德數位文創(股)公司董事、致勝先師教育(股)公司董事長、三師一生教育(股)公司董事長、學盟教育(股)公司董事、李揚教育(股)公司董事、臺師菁英文教事業(股)公司董事、希格瑪文教事業(股)公司董事、詹浩教育(股)公司董事、朱希教育(股)公司董事、勤學文教(股)公司董事、未來領袖教育(股)公司董事、名昇教育(股)公司董事、鎮大教育(股)公司董事、新華教育(股)公司董事、優學教育(股)公司董事、亞昕教育(股)公司董事、准迅國際(股)公司董事、開新教育科技(股)公司董事、易加資訊(股)公司董事。

註4：本公司董事長與總經理為同一人，主要係配合公司發展階段，積極洽談購併及策略合作等事宜，為即時且有效的與董事會溝通，故由董事長兼任總經理一職，可掌握先機及利於合作計畫之推行，此外，為明確公司未來發展方向，強化公司治理及集團業務區隔，本公司董事長人選之考量亦以具備補救產業經驗者為優先，另本公司目前設有七席董事，設有獨立董事三人，且超過半數未兼任公司員工或經理人，應可符合公司治理運作之規範，而本公司未來也將視公司營運情形及法令變更進行適度之調整。

註5：哈佛教育(股)公司董事長、心遠景教育(股)公司董事、詹浩教育(股)公司董事、揚慧投資有限公司董事、荻亞世界開發(股)公司董事。

註6：亞洲教育平台(股)公司營運長、學盟教育(股)公司監察人、李揚教育(股)公司監察人、臺師菁英文教事業(股)公司監察人、希格瑪文教事業(股)公司監察人、朱希教育(股)公司董事長、勤學文教(股)公司監察人、未來領袖教育(股)公司董事、鎮大教育(股)公司董事、名昇教育(股)公司董事、新華教育(股)公司董事、亞昕教育(股)公司董事、優學教育(股)公司董事、鼎文資訊(股)公司董事、必勝課教育科技(股)公司董事、聯強教育(股)公司董事、三師一生教育(股)公司董事、耶魯教育(股)公司董事、敦宇文教事業有限公司董事、敦和文教事業有限公司董事、敦南文教事業有限公司董事、敦龍文教事業有限公司董事、敦興文教事業有限公司董事、百大文教事業股份有限公司董事。

2.法人股東之主要股東

111年4月10日

法人股東名稱	法人股東之主要股東	持股比例(%)
三貝德數位文創(股)公司	超越國際投資股份有限公司	11.09
	陳端梅	5.27
	史勇信	3.27
	宏奇資產有限公司	3.08
	史曠伊	2.46
	楊惠玫	1.99
	余明珊	1.71
	陳薈如	1.66
	三明國際事業有限公司	1.37
	魏宏泰	0.98

3.法人股東之主要股東為法人者其主要股東

法人名稱	法人之主要股東	持股比例(%)
超越國際投資股份有限公司	余有文	26.50
	林和信	29.50
	余明憶	25.00
	余明蓉	19.00
宏奇資產有限公司	魏宏泰	100.00
三明國際事業股份有限公司	余明憶	99.38

4.董事及監察人專業資格及獨立董事獨立性資訊揭露

姓名	條件	專業資格與經驗	獨立性情形	兼任其他 公開發行 公司獨立 董事家數
三貝德數位文創(股)公司 代表人：吳明錦			不適用	0
三貝德數位文創(股)公司 代表人：蔡丁福				0
三貝德數位文創(股)公司 代表人：朱振鰲				0
張可盈				1
李盈瑩		1.董事專業資格與經驗請參閱本年報第11~12頁之「董事及監察人資料」。 2.所有董事皆未有公司法第三十條各款情事(註1)。	所有獨立董事皆符合下述情形： 1.符合金融監督管理委員會頒訂之證券交易法第十四條之二暨「公開發行公司獨立董事設置及應遵循事項辦法」(註2)相關規定。 2.本人(或利用他人名義)、配偶及未成年子女無持有公司股份。 3.最近二年無提供本公司或其關係企業商務、法務、財務、會計等服務所取得之報酬金額。	0
黃郁宜				0
鄭欽哲				0

註1：有下列情事之一者，不得充任經理人，其已充任者，當然解任：

- 1.曾犯組織犯罪防制條例規定之罪，經有罪判決確定，尚未執行、尚未執行完畢，或執行完畢、緩刑期滿或赦免後未逾五年。
- 2.曾犯詐欺、背信、侵占罪經宣告有期徒刑一年以上之刑確定，尚未執行、尚未執行完畢、緩刑期滿或赦免後未逾二年。
- 3.曾犯貪污治罪條例之罪，經判決有罪確定，尚未執行、尚未執行完畢，或執行完畢、緩刑期滿或赦免後未逾二年者。
- 4.受破產之宣告或經法院裁定開始清算程序，尚未復權者。
- 5.使用票據經拒絕往來尚未期滿者。
- 6.無行為能力或限制行為能力者。
- 7.受輔助宣告尚未撤銷。

註2：1.非公司法第二十七條規定之政府、法人或其代表人。

2.兼任其他公開發行公司之獨立董事，未逾三家。

3.選任前二年及任職期間無下列情事之一：

- (1)公司或其關係企業之受僱人。
- (2)公司或其關係企業之董事、監察人。
- (3)本人及其配偶、未成年子女或以他人名義持有公司已發行股份總數1%以上或持股前十名之自然人股東。
- (4)(1)所列之經理人或(2)、(3)所列人員之配偶、二親等以內親屬或三親等以內直系血親親屬。
- (5)直接持有公司已發行股份總數5%以上、持股前五名或依公司法第二十七條指派代表人擔任公司董事之法人股東之董事、監察人或受僱人。
- (6)與公司之董事席次或有表決權之股份超過半數係由同一人控制之他公司董事、監察人或受僱人。
- (7)與公司之董事長、總經理或相當職務者互為同一人或配偶之他公司或機構之董事

- (理事)、監察人(監事)或受僱人。
- (8)與公司有財務或業務往來之特定公司或機構之董事(理事)、監察人(監事)、經理人或持股5%以上股東。
- (9)為公司或關係企業提供審計或最近二年取得報酬累計金額未逾新台幣五十萬元之商務、法務、財務、會計等相關服務之專業人士、獨資、合夥、公司或機構之企業主、合夥人、董事(理事)、監察人(監事)、經理人及其配偶。但擔任本公司薪酬委員會成員者，不在此限。

#### 5.董事會多元化及獨立性

董事會訂定「董事選舉辦法」，明訂董事候選人之提名、資格及評估之政策及標準。本公司董事成員的提名是經由嚴謹的遴選程序，不僅考量多元背景、專業能力與經驗，也非常重視其個人在道德行為及領導上的聲譽。本公司於109年1月8日改選董事會，7席董事中3席為獨立董事，佔全體董事席次的42.86%，且董事間無具有配偶及二親等以內親屬關係之情形，因此本公司董事會具有獨立性。董事會成員多元化政策落實情形如下表：

多元化 核心	基本組成									產業經驗						專業能力				
	國籍	性別	具有 員工 身分	年齡				獨立董事 任期年資			學校 體制 教育	補 習 進 修 教 育	財 務 金 融	經 濟 與 社 會	金 融 法 規	教 學 及 校 務 管 理	內 稽 內 控	法 律	會 計	教 育
				41 至 50 歲	51 至 60 歲	61 至 70 歲	71 至 80 歲	3 年 以 下	3 至 6 年	6 年 以 上										
				姓名																
三貝德數位 文創(股)公 司代表人： 吳明錦	中華民國	男	✓	-	✓	-	-	-	-	-	✓	✓	-	✓	-	✓	-	-	✓	
三貝德數位 文創(股)公 司代表人： 蔡丁福	中華民國	男	-	-	-	-	✓	-	-	-	-	✓	-	-	✓	-	-	-	✓	
三貝德數位 文創(股)公 司代表人： 朱振鰲	中華民國	男	✓	-	✓	-	-	-	-	-	-	✓	-	-	✓	-	-	-	✓	
張可盈	中華民國	女	-	-	✓	-	-	-	-	-	✓	-	-	✓	-	✓	-	-	✓	
李盈瑩	中華民國	女	-	✓	-	-	-	✓	-	-	-	✓	✓	-	-	✓	-	✓	-	
黃郁宜	中華民國	女	-	-	-	-	✓	✓	-	-	✓	-	-	✓	-	-	-	-	✓	
鄭欽哲	中華民國	男	-	-	✓	-	-	✓	-	-	✓	-	✓	✓	-	✓	-	-	✓	

(二) 總經理、副總經理、協理、各部門及分支機構主管

111年4月10日；單位：股；%

職稱	姓名	性別	國籍	就任日期	持有股數		配偶、未成年子女持有股數		利用他人名義持有股數		主要經(學)歷	目前兼任其他公司之職務	具配偶或二親等以內關係之經理人			備註
					股數	持股比率	股數	持股比率	股數	持股比率			職稱	姓名	關係	
董事長兼總經理	吳明錦	男	中華民國	108.01.01	128,040	0.42	-	-	-	-	明新技術學院電機系學士 文化大學地理學系學士 文化大學地理研究所碩士 弘理社會品牌創辦人	註 1	-	-	-	註 2
營運長	朱振鰲	男	中華民國	107.10.01	-	-	-	-	-	-	文化大學印刷工程學系學士 百大朱希補習班體系負責人	註 3	-	-	-	-
財務長	徐珺宗	男	中華民國	106.08.16	47,520	0.15	-	-	-	-	國立中山大學財務管理學系學士 國立中山大學高階經營管理碩士 凱基證券(股)公司資深經理	-	-	-	-	-
平台開發部經理	吳善婷	女	中華民國	107.04.01	17,090	0.06	-	-	-	-	國立台南大學教育系學士 臺北市立大學資訊科學研究所碩士 翰林雲端學院課程部副理	-	-	-	-	-
稽核主管	顏志安	男	中華民國	108.03.18	9,200	0.03	-	-	-	-	中國文化大學國貿系學士 國立中興大學企管系碩士 安侯建業聯合會計師事務所主任 凱基證券(股)公司襄理	-	-	-	-	-

註 1：三貝德數位文創(股)公司董事、致勝先師教育(股)公司董事長、三師一生教育(股)公司董事長、學盟教育(股)公司董事、李揚教育(股)公司董事、臺師菁英文教事業(股)公司董事、希格瑪文教事業(股)公司董事、詹浩教育(股)公司董事、朱希教育(股)公司董事、勤學文教(股)公司董事、未來領袖教育(股)公司董事、名昇教育(股)公司董事、鎮大教育(股)公司董事、新華教育(股)公司董事、優學教育(股)公司董事、亞昕教育(股)公司董事、准迅國際(股)公司董事、開新教育科技(股)公司董事、易加資訊(股)公司董事。

註 2：本公司董事長與總經理為同一人，主要係配合公司發展階段，積極洽談購併及策略合作等事宜，為即時且有效的與董事會溝通，故由董事長兼任總經理一職，可掌握先機及利於合作計畫之推行，此外，為明確公司未來發展方向，強化公司治理及集團業務區隔，本公司董事長人選之考量亦以具備補教產業經驗者為優先，另本公司目前設有七席董事，設有獨立董事三人，且超過半數未兼任公司員工或經理人，應可符合公司治理運作之規範，而本公司未來也將視公司營運情形及法令變更進行適度之調整。

註 3：學盟教育(股)公司監察人、李揚教育(股)公司監察人、臺師菁英文教事業(股)公司監察人、希格瑪文教事業(股)公司監察人、朱希教育(股)公司董事長、勤學文教(股)公司監察人、未來領袖教育(股)公司董事、鎮大教育(股)公司董事、名昇教育(股)公司董事、新華教育(股)公司董事、亞昕教育(股)公司董事、優學教育(股)公司董事、鼎文資訊(股)公司董事、必勝課教育科技(股)公司董事、聯強教育(股)公司董事、三師一生教育(股)公司董事、耶魯教育(股)公司董事、敦字文教事業有限公司董事、敦和文教事業有限公司董事、敦南文教事業有限公司董事、敦龍文教事業有限公司董事、敦興文教事業有限公司董事、百大文教事業股份有限公司董事。



三、最近年度支付董事、監察人、總經理及副總經理之酬金

(一)最近年度(110年度)支付董事(含監察人、總經理及副總經理)之酬金

1.董事(含獨立董事)之酬金

單位：新台幣仟元；%

職稱	姓名	董事酬勞								兼任員工領取相關酬金								A、B、C、D、E、F及G等七項總額及占稅後純益之比例				有無領取來自子公司以外轉投資事業酬金				
		報酬(A)		退職退休金(B)		董事酬勞(C)		業務執行費用(D)		A、B、C及D等四項總額及占稅後純益之比例				薪資、獎金及特支費等(E)		退職退休金(F)		員工酬勞(G)								
		本公司	財務報告內所有公司	本公司	財務報告內所有公司	本公司	財務報告內所有公司	本公司	財務報告內所有公司	本公司		財務報告內所有公司		本公司	財務報告內所有公司	本公司	財務報告內所有公司	本公司		財務報告內所有公司			本公司		財務報告內所有公司	
										總額	占稅後純益之比例	總額	占稅後純益之比例					總額	占稅後純益之比例	總額	占稅後純益之比例					
董事長兼總經理	三貝德數位文創(股)公司 代表人：吳明錦																									
董事	三貝德數位文創(股)公司 代表人：蔡丁福	300	300	-	-	846	846	64	64	1,210	1.06	1,210	0.98	3,227	3,227	76	76	340	-	340	-	4,853	4.26	4,853	3.72	無
董事	三貝德數位文創(股)公司 代表人：朱振鰲																									
董事	張可盈																									
獨立董事	李盈瑩																									
獨立董事	黃郁宜	1,164	1,164	-	-	330	330	184	184	1,678	1.47	1,678	1.29	-	-	-	-	-	-	-	-	1,678	1.47	1,678	1.29	無
獨立董事	鄭欽哲																									

酬金級距表

給付本公司各個董事酬金級距	董事姓名			
	前四項酬金總額(A+B+C+D)		前七項酬金總額(A+B+C+D+E+F+G)	
	本公司	財務報告內所有公司	本公司	財務報告內所有公司
低於 1,000,000 元	三貝德數位文創(股)公司(代表人：吳明錦、朱振鰲、蔡丁福)、張可盈、李盈瑩、黃郁宜、鄭欽哲	三貝德數位文創(股)公司(代表人：吳明錦、朱振鰲、蔡丁福)、張可盈、李盈瑩、黃郁宜、鄭欽哲	三貝德數位文創(股)公司(代表人：蔡丁福)、張可盈、李盈瑩、黃郁宜、鄭欽哲	三貝德數位文創(股)公司(代表人：蔡丁福)、張可盈、李盈瑩、黃郁宜、鄭欽哲
1,000,000 元 (含) ~ 2,000,000 元 (不含)	-	-	三貝德數位文創(股)公司(代表人：吳明錦、朱振鰲)	三貝德數位文創(股)公司(代表人：吳明錦、朱振鰲)
2,000,000 元 (含) ~ 3,500,000 元 (不含)	-	-	-	-
3,500,000 元 (含) ~ 5,000,000 元 (不含)	-	-	-	-
5,000,000 元 (含) ~ 10,000,000 元 (不含)	-	-	-	-
10,000,000 元 (含) ~ 15,000,000 元 (不含)	-	-	-	-
15,000,000 元 (含) ~ 30,000,000 元 (不含)	-	-	-	-
30,000,000 元 (含) ~ 50,000,000 元 (不含)	-	-	-	-
50,000,000 元 (含) ~ 100,000,000 元 (不含)	-	-	-	-
100,000,000 元以上	-	-	-	-
總計	7 人	7 人	7 人	7 人

2.最近年度(110 年度)支付監察人之酬金：無。

3.最近年度(110 年度)支付給總經理及副總經理之酬金

單位：新台幣仟元；%

職稱	姓名	薪資 (A)		退職退休金 (B)		獎金及特支費 等 (C)		員工酬勞金額 (D)				A、B、C及D等四項總額及占 稅後純益之比例(%)				有無領取來自 子公司以外轉 投資事業酬金
		本公司	財務報 告內所 有公司	本公司	財務 報告 內所 有公 司	本公司	財務 報告 內所 有公 司	本公司		財務報告內所 有公司		本公司		財務報告內所 有公司		
								現金 金額	股票 金額	現金 金額	股票 金額	總額	比例	總額	比例	
董事長兼 總經理	吳明錦	3,000	3,000	76	76	227	227	340	-	340	-	3,643	3.20	3,643	2.80	-
副總經理	朱振鰲															

酬金級距表

給付本公司各個總經理及副總經理酬金級距	總經理及副總經理姓名	
	本公司	財務報告內所有公司
低於 1,000,000 元	-	-
1,000,000 元 (含) ~ 2,000,000 元 (不含)	吳明錦、朱振鰲	吳明錦、朱振鰲
2,000,000 元 (含) ~ 3,500,000 元 (不含)	-	-
3,500,000 元 (含) ~ 5,000,000 元 (不含)	-	-
5,000,000 元 (含) ~ 10,000,000 元 (不含)	-	-
10,000,000 元 (含) ~ 15,000,000 元 (不含)	-	-
15,000,000 元 (含) ~ 30,000,000 元 (不含)	-	-
30,000,000 元 (含) ~ 50,000,000 元 (不含)	-	-
50,000,000 元 (含) ~ 100,000,000 元 (不含)	-	-
100,000,000 元以上	-	-
總計	2 人	2 人

#### 4.分配員工酬勞之經理人姓名及分派情形

110年12月31日；單位：新台幣仟元；%

	職稱	姓名	股票金額	現金金額	總計	總額占稅後純益之比例
經理人	董事長兼總經理	吳明錦	-	480	480	0.42
	營運長	朱振鰲				
	財務長	徐珺宗				

5.分別比較說明本公司及合併報表所有公司於最近二年度支付本公司董事、監察人、總經理及副總經理酬金總額占個體或個別財務報告稅後純益比例之分析並說明給付酬金之政策、標準與組合、訂定酬金之程序及與經營績效及未來風險之關聯性：

(1)最近二年度支付董事、監察人、總經理及副總經理酬金總額占稅後純益比例之分析：

單位：新台幣仟元；%

職稱	年度	109年度				110年度			
		酬金總額		占稅後純益比例		酬金總額		占稅後純益比例	
		本公司	財務報告內所有公司	本公司	財務報告內所有公司	本公司	財務報告內所有公司	本公司	財務報告內所有公司
董事		6,828	6,828	5.57	4.65	6,531	6,531	5.73	5.01
監察人		-	-	-	-	-	-	-	-
總經理及副總經理		3,636	3,636	2.96	2.48	3,643	3,643	3.20	2.80

註：吳明錦、朱振鰲同時擔任董事及總經理、副總經理，故酬金重複計算。

(2)給付酬金之政策、標準與組合、訂定酬金之程序及與經營績效及未來風險之關聯性：

- A.董事、監察人：本公司董監酬勞政策，明訂於本公司章程內，酬勞分派案並應提股東會報告。
- B.總經理及副總經理：本公司總經理及副總經理之酬金包含薪資、獎金及員工酬勞等。薪資及獎金係依所擔任之職位、所承擔之責任及對本公司之貢獻度，並參酌同業水準訂定；員工酬勞係依本公司章程規定辦理。
- C.與經營績效及未來風險之關聯性：本公司董事及總經理、副總經理之酬金係依據所擔任之職位、所承擔之責任及對本公司之貢獻度，並參酌同業水準議定之。

#### 四、公司治理運作情形

##### (一) 董事會運作情形

本公司董事會最近年度(110 年度)及 111 年截至年報刊印日止，董事會開會 11 次(A)，董事出席情形如下：

職稱	姓名(註 1)	實際出(列)席次數(B)	委託出席	實際出(列)席率(%) (BA)	備註
董事	三貝德數位文創(股)公司 代表人：吳明錦	11	-	100	-
董事	三貝德數位文創(股)公司 代表人：蔡丁福	10	1	90	111/1/18 之董事會，蔡丁福董事委託鄭欽哲獨立董事代為出席。
董事	三貝德數位文創(股)公司 代表人：朱振鰲	11	-	100	-
董事	張可盈	11	-	100	-
獨立董事	李盈瑩	11	-	100	-
獨立董事	黃郁宜	11	-	100	-
獨立董事	鄭欽哲	11	-	100	-

其他應記載事項：

一、董事會之運作如有下列情形之一者，應敘明董事會日期、期別、議案內容、所有獨立董事意見及公司對獨立董事意見之處理：

(一)證交法第 14 條之 3 所列事項：

董事會日期/期別	議案內容	所有獨立董事意見	公司對獨立董事意見處理
110/01/20 110 年第一次	本公司 109 年度經理人年終獎金分配案。	無意見	不適用
110/03/15 110 年第二次	1.盈餘轉增資發行新股案。 2.本公司特約師資派遣業務調整案。		
110/06/07 110 年第三次	1.本公司 110 年度會計師委任及獨立性評估案 2.本公司經理人之薪資調整案 3.解除本公司經理人競業禁止之限制案		
110/07/20	1.本公司董事酬勞分配案。		

110年第四次	2.盈餘轉增資發行新股案。		
110/10/12 110年第六次	1.擬申請股票上市(櫃)或登錄台灣創新板案。 2.為股票上市(櫃)或登錄臺灣創新板前辦理現金增資發行新股以供公開承銷，擬提請原股東放棄優先認購權利案。 3.擬解除本公司董事及其代表人競業行為之限制案。		
110/11/09 110年第七次	申請銀行往來授信額度案。		
110/12/14 110年第八次	1.申請銀行往來授信額度案。 2.註銷已發行限制員工權利新股案。 3.本公司與母公司簽訂委任服務契約案。 4.本公司經理人薪資報酬案		
111/01/18 111年第一次	本公司110年度經理人年終獎金分配案。		
111/03/15 111年第二次	1.盈餘轉增資發行新股案。 2.解除本公司現任董事及其代表人競業行為之限制案。 3.修訂本公司「取得或處分資產處理程序」部分條文案。		
111/05/10 111年第三次	註銷已發行限制員工權利新股案。		

(二)除前開事項外，其他經獨立董事反對或保留意見且有紀錄或書面聲明之董事會議決事項：無

二、董事對利害關係議案迴避之執行情形，應敘明董事姓名、議案內容、應利益迴避原因以及參與表決情形：

➤ 董事：吳明錦、朱振鰲

會議日期：110年1月20日。

議案內容：本公司109年度經理人年終獎金分配案。

利益迴避原因：本案有關經理人之年終獎金，董事吳明錦、朱振鰲先生為利害關係人，故應予迴避。

參與表決情形：除上述董事因利益迴避，未參與討論及表決外，其餘出席董事無異議照案通過。

➤ 董事：蔡丁福

會議日期：110年3月15日。

議案內容：本公司特約師資派遣業務調整案。

利益迴避原因：本案有關特約師資派遣業務調整，董事蔡丁福先生為利害關係人，故應予迴避。

參與表決情形：除上述董事因利益迴避，未參與討論及表決外，其餘出席董事無異議照案通過。

➤ 董事：吳明錦、朱振鰲

會議日期：110年6月7日。

議案內容：(1)本公司經理人之薪資調整案。

(2)解除本公司經理人競業禁止之限制案。

利益迴避原因：本案有關本公司經理人之薪資調整及解除經理人競業禁止之限制案，董事吳明錦、朱振鰲先生為利害關係人，故應予迴避。

參與表決情形：除上述董事因利益迴避，未參與討論及表決外，其餘出席董事無異議照案通過。

➤ 董事：吳明錦、朱振鰲、蔡丁福、張可盈、李盈瑩、鄭欽哲、黃郁宜

會議日期：110年7月20日。

議案內容：本公司董事酬勞分配案。

利益迴避原因：本案因涉及董事酬勞事項，有自身利害關係之虞，故應予迴避。

參與表決情形：本議案表決各董事之酬勞時，已請該董事(利害關係人)離席迴避，並經主席徵詢其他出席董事，皆無異議照案通過。

➤ 董事：吳明錦、朱振鰲、蔡丁福、張可盈、李盈瑩、鄭欽哲、黃郁宜

會議日期：110年10月12日。

議案內容：解除本公司董事及其代表人競業行為之限制案。

利益迴避原因：本案因涉及解除董事兼任他公司職務之競業禁止限制，有自身利害關係之虞，故應予迴避。

參與表決情形：本議案表決各董事之名單時，已請該董事(利害關係人)離席迴避，並經主席徵詢其他出席董事，皆無異議照案通過。

➤ 董事：吳明錦、朱振鰲

會議日期：110年12月14日。

議案內容：本公司經理人薪資報酬案。

利益迴避原因：本案有關經理人之員工酬勞，董事吳明錦、朱振鰲先生為利害關係人，故應予迴避。

參與表決情形：除上述董事因利益迴避，未參與討論及表決外，其餘出席董事無異議照案通過。

➤ 董事：吳明錦、朱振鰲

會議日期：111年1月18日。

議案內容：本公司110年度經理人年終獎金分配案。

利益迴避原因：本案有關經理人之年終獎金，董事吳明錦、朱振鰲先生為利害關係人，故應予迴避。

參與表決情形：除上述董事因利益迴避，未參與討論及表決外，其餘出席董事無異議照案通過。

➤ 董事：吳明錦、朱振鰲、蔡丁福、張可盈、李盈瑩、鄭欽哲、黃郁宜

會議日期：111年3月15日。

議案內容：解除本公司現任董事及其代表人競業行為之限制案。

利益迴避原因：本案因涉及解除董事兼任他公司職務之競業禁止限制，有自身利害關係之虞，故應予迴避。

參與表決情形：本議案表決各董事之名單時，已請該董事(利害關係人)離席迴避，並

經主席徵詢其他出席董事，皆無異議照案通過。

三、上市上櫃公司應揭露董事會自我(或同儕)評鑑之評估週期及期間、評估範圍、方式及評估內容等資訊，並填列附表董事會評鑑執行情形：

(一)董事會評鑑執行情形：

評估週期	評估期間	評估範圍	評估方式	評估內容
每年度執行一次。董事會內部績效評估結果，應於次一年度第一季結束前完成。	於年度結束時對董事會 110 年 1 月 1 日至 110 年 12 月 31 日之績效評估。	包括整體董事會、個別董事成員及功能性委員會之績效評估。	董事會內部自評、董事成員自評及功能性委員會運作自評。	請詳下「110 年董事會績效評估」報告。

(二)110 年度董事會績效評估

為提升本公司董事會運作之效率與效果，依據本公司「董事會績效評估辦法」之規定，董事會於每年年底辦理自行評估作業，並將評估結果與改善計畫提報董事會，本次問卷結果彙整如下：

- 1.評估方式：包括整體董事會、董事成員及功能性委員會考核自評問卷。
- 2.評估人：本公司董事會成員及功能性委員會成員。
- 3.統計問卷各項目，評分之標準分為五級：「極優(5)」、「優(4)」、「中等(3)」、「差(2)」、「極差(1)」。
- 4.自評結果：

對象	評估面向	題數	平均分數
董事會	A.對公司營運之參與程度	12	4.33
	B.提升董事會決策品質	12	4.67
	C.董事會組成與結構	7	4.71
	D.董事之選任及持續進修	7	3.86
	E.內部控制	7	4.71
董事成員	A.公司目標與任務之掌握	3	4.95
	B.董事職責認知	3	4.90
	C.公司營運之參與程度	8	4.93
	D.內部關係經營與溝通	3	4.90
	E.董事之專業及持續進修	3	4.95
	F.內部控制	3	4.90
審計委員會	A.對公司營運之參與程度	4	5.00
	B.功能性委員會職責認知	5	4.00
	C.提升功能性委員會決策品質	7	4.71
	D.功能性委員會組成及成員選任	3	5.00
	E.內部控制	3	4.67
薪資報酬委員	A.對公司營運之參與程度	4	5.00



會	B.功能性委員會職責認知	5	4.40
	C.提升功能性委員會決策品質	7	4.71
	D.功能性委員會組成及成員選任	3	5.00
	E.內部控制	2	5.00

四、當年度及最近年度加強董事會職能之目標（例如設立審計委員會、提昇資訊透明度等）與執行情形評估：

(一)本公司已成立薪資報酬委員會，日後係以專業客觀評估本公司董事及經理人之薪資報酬政策及制度，並向董事會提出建議，作為決策之參考。

(二)本公司已於董事會通過「道德行為準則」、「誠信經營守則」、「永續發展實務守則」、「公司治理實務守則」、「誠信經營作業程序及行為指南」，以強化董事會職能及提昇資訊透明度。

(三)本公司已為全體董事購買責任保險。

(四)本公司每年提供董事進修課程資訊，鼓勵董事參加持續進修課程，以加強董事會職能。

(二) 審計委員會運作情形或監察人參與董事會運作情形

1.審計委員會運作情形

本公司於 109 年 1 月 8 日設置審計委員會取代監察人制度，最近年度(110 年度)及 111 年截至年報刊印日止，審計委員會共開會 9 次(A)，獨立董事出席列式示如下：

職稱	姓名	實際出席次數 (B)	委託出席 次數	實際出席率 (%)(B/A)	備註
獨立董事	李盈瑩	9	-	100	-
獨立董事	黃郁宜	9	-	100	-
獨立董事	鄭欽哲	9	-	100	-

其他應記載事項：

1. 審計委員會之運作如有下列情形之一者，應敘明董事會日期、期別、議案內容、審計委員會決議結果以及公司對審計委員會意見之處理：

(1)證交法第 14 條之 5 所列事項：

審計委員會 日期/期別	議案內容	審計委 員會決 議結果	公司對獨立 董事意見之 處理
110/03/15 第一屆 第十次	1.109 年度營業報告書及財務報表案。 2.盈餘轉增資發行新股案。 3.擬通過本公司 109 年度內部控制制度聲明書案。 4.本公司特約師資派遣業務調整案，提請核議。	無異議照 案通過	不適用
110/06/07 第一屆 第十一次	本公司 110 年度會計師委任及獨立性評估案。		

110/07/20 第一屆 第十二次	盈餘轉增資發行新股案。		
110/08/10 第一屆 第十三次	110年第二季合併財務報告案。		
110/10/12 第一屆 第十四次	1.擬申請股票上市(櫃)或登錄台灣創新板案。 2.為股票上市(櫃)或登錄臺灣創新板前辦理現金增資發行新股以供公開承銷，擬提請原股東放棄優先認購權利案。 3.擬解除本公司董事及其代表人競業行為之限制案。		
110/11/09 第一屆 第十五次	110年第三季合併財務報告案。		
110/12/14 第一屆 第十六次	1.註銷已發行限制員工權利新股案。 2.本公司與母公司簽訂委任服務契約案。 3.本公司110年4月1日至110年9月30日之內 部控制制度聲明書。		
111/03/15 第一屆 第十七次	1.110年度營業報告書及財務報表案。 2.盈餘轉增資發行新股案。 3.擬通過本公司110年度內部控制制度聲明書案。 4.修訂本公司「取得或處分資產處理程序」部分 條文案。		
111/05/10 第一屆 第十八次	註銷已發行限制員工權利新股案。		

(2)除前開事項外，其他未經審計委員會通過，而經全體董事三分之二以上同意之議決事項：  
無。

2.獨立董事對利害關係議案迴避之執行情形，應敘明獨立董事姓名、議案內容、應利益迴避原因以及參與表決情形：

➤ 獨立董事：李盈瑩、鄭欽哲、黃郁宜

會議日期：110年10月12日。

議案內容：解除本公司董事及其代表人競業行為之限制案。

利益迴避原因：本案因涉及解除獨立董事兼任他公司職務之競業禁止限制，因有自身利害關係之虞，故應予迴避。

參與表決情形：本議案表決各獨立董事之名單時，已請該獨立董事(利害關係人)離席迴避，並經主席徵詢其他出席獨立董事，皆無異議照案通過。

➤ 獨立董事：李盈瑩、鄭欽哲、黃郁宜

會議日期：111年3月15日。

議案內容：解除本公司現任董事及其代表人競業行為之限制案。

利益迴避原因：本案因涉及解除獨立董事兼任他公司職務之競業禁止限制，有自身

利害關係之虞，故應予迴避。

參與表決情形：本議案表決各獨立董事之名單時，已請該獨立董事(利害關係人)離席迴避，並經主席徵詢其他出席獨立董事，皆無異議照案通過。

3.獨立董事與內部稽核主管及會計師之溝通情形（例如就公司財務、業務狀況進行溝通之事項、方式及結果等）：

(1)本公司內部稽核主管定期於審計委員會中向獨立董事報告本公司之稽核業務以及追蹤報告之執行情形；平時更得視需要直接與獨立董事聯繫，溝通情形良好。

(2)本公司簽證會計師於每年審計委員會中，針對本公司及子公司財務報表查核結果及內控查核情形向獨立董事報告。

(3)本公司獨立董事與內部稽核主管及會計師溝通情形良好。

(4)歷次獨立董事與內部稽核主管溝通情形摘要如下：

審計委員會日期	與內部稽核主管溝通情形摘要
110/03/15	1.109年第四季稽核業務執行報告。 2.通過本公司109年度內控聲明書。
110/06/07	110年第一季稽核業務執行報告。
110/08/10	110年第二季稽核業務執行報告。
110/10/12	修訂本公司110年稽核計畫討論案。
110/11/09	110年第三季稽核業務執行報告。
110/12/14	1.本公司110年第三季稽核缺失追蹤報告。 2.111年稽核計畫討論案。 3.通過本公司110年4月1日至110年9月30日之內控聲明書。
111/03/15	1.110年第四季稽核業務執行報告。 2.通過本公司110年度內控聲明書。
111/05/10	111年第一季稽核業務執行報告。

(5)歷次獨立董事與會計師溝通情形摘要如下：

審計委員會日期	與會計師溝通情形摘要
110/03/15	就109年財務報表及損益情形進行說明以及會計師針對與會人員所提問題進行討論與溝通。
111/03/15	就110年財務報表及損益情形進行說明以及會計師針對與會人員所提問題進行討論與溝通。

## 2.監察人參與董事會運作情形

本公司於109年1月8日設立審計委員會取代監察人職能，故不適用。

(三) 公司治理運作情形及其與上市上櫃公司治理實務守則差異情形及原因

評估項目	運作情形			與上市上櫃公司治理實務守則差異情形及原因
	是	否	摘要說明	
一、公司是否依據「上市上櫃公司治理實務守則」訂定並揭露公司治理實務守則？	V		本公司已依據「上市上櫃公司治理實務守則」訂定並揭露本公司公司治理實務守則。	無重大差異
二、公司股權結構及股東權益				
(一) 公司是否訂定內部作業程序處理股東建議、疑義、糾紛及訴訟事宜，並依程序實施？	V		(一) 本公司設有發言人及代理發言人制度，於公開資訊觀測站揭露發言人連絡電話作為處理股東建議、疑義及糾紛事項之管道，以確保股東權益。	無重大差異
(二) 公司是否掌握實際控制公司之主要股東及主要股東之最終控制者名單？	V		(二) 本公司每月均申報主要股東之持股情形，並於年報載錄各該主要股東及重要法人股東之最終控制者名單。	無重大差異
(三) 公司是否建立、執行與關係企業間之風險控管及防火牆機制？	V		(三) 透過「集團企業、特定公司、關係人與關係企業交易作業程序」內部控制及內部稽核制度等制定相關管理辦法及作業系統，做有效的風險控管。	無重大差異
(四) 公司是否訂定內部規範，禁止公司內部人利用市場上未公開資訊買賣有價證券？	V		(四) 本公司訂有「防範內線交易管理辦法」、「道德行為準則」等，並經董事會通過施行。	無重大差異
三、董事會之組成及職責				
(一) 董事會是否擬訂多元化政策、具體管理目標及落實執行？	V		(一) 請參閱本年報董事會 - 董事會多元化及獨立性(第15頁)。	無重大差異
(二) 公司除依法設置薪資報酬委員會及審計委員會外，是否自願設置其他各類功能性委員會？		V	(二) 本公司於公司章程訂定董事會得因業務運作之需要，設置其他功能性委員會，且針對各該委員會訂定相關組織規程，並經董事會決議通過。本公司目前除薪資報酬委員會及審計委員會外，將視公司業務發展及法令需要而設置其他各類功能性委員會。	無重大差異

評估項目	運作情形			與上市上櫃公司治理實務守則差異情形及原因
	是	否	摘要說明	
(三) 公司是否訂定董事會績效評估辦法及其評估方式，每年並定期進行績效評估，且將績效評估之結果提報董事會，並運用於個別董事薪資報酬及提名續任之參考？	V		(三) 本公司於 109 年 3 月 12 日業經董事會決議通過訂定「董事會績效評估辦法」。依辦法定期進行績效評估，且將評估結果提報董事會。	無重大差異
(四) 公司是否定期評估簽證會計師獨立性？		V	(四) 本公司依據中華民國會計師職業道德規範第十號公報「正直、公正客觀及獨立性」中對獨立性之相關規定，建立公司對會計師獨立性的評估標準，並每年定期評估簽證會計師之獨立性。取得簽證會計師出具之獨立性聲明書及依上述之獨立性評估標準進行評估，依據評估結果，安永聯合會計師事務所涂嘉玲會計師及傅文芳會計師，皆符合本公司獨立性評估標準，足堪擔任本公司之簽證會計師。	無重大差異
四、上市上櫃公司是否配置適任及適當人數之公司治理人員，並指定公司治理主管，負責公司治理相關事務(包括但不限於提供董事、監察人執行業務所需資料、協助董事、監察人遵循法令、依法辦理董事會及股東會之會議相關事宜、製作董事會及股東會議事錄等？	V		本公司公司治理單位暫由財務行政處兼任相關事務，並依法辦理董事會/股東會及公司變登記等相關事宜且於必要時提供董事所需資料。	無重大差異

評估項目	運作情形			與上市上櫃公司治理實務守則差異情形及原因
	是	否	摘要說明	
五、公司是否建立與利害關係人(包括但不限於股東、員工、客戶及供應商等)溝通管道，及於公司網站設置利害關係人專區，並妥適回應利害關係人所關切之重要企業社會責任議題？	V		本公司建有發言人及代理發言人擔任公司對外溝通管道，利害關係人如有需要得隨時以電話、書信、傳真及電子郵件等方式與本公司聯繫。	無重大差異
六、公司是否委任專業股務代辦機構辦理股東會事務？	V		本公司委任台新國際商業銀行股份有限公司代辦股東會事務。	無重大差異
七、資訊公開 (一)公司是否架設網站，揭露財務業務及公司治理資訊？ (二)公司是否採行其他資訊揭露之方式(如架設英文網站、指定專人負責公司資訊之蒐集及揭露、落實發言人制度、法人說明會過程放置公司網站等)？ (三)公司是否於會計年度終了後兩個月內公告並申報年度財務報告，及於規定期限前提早公告並申報第一、二、三季財務報告與各月份營運情形？	V  V		(一)公司已架設網站，並揭露本公司相關財務業務及公司治理資訊。  (一)本公司已依循主管機關及相關法令辦理各項資訊之公告及申報，指定專責人員進行公司資訊之蒐集及揭露，並設有發言人及代理發言人，落實發言人制度，並將法人說明會過程放置於公司網站，股東均可於公開資訊觀測站或本公司網站查詢及知悉本公司各重大訊息及事項。  V (三)本公司目前財務報告申報作業係依證券交易法所規定之期限內進行公告，尚未於會計年度終了後兩個月內公告並申報年度財務報告，未來將視結帳作業調整申報日期。	無重大差異  無重大差異  未來將視公司時程規劃以提前公告申報時間。
八、公司是否有其他有助於瞭解公司治理運作情形之重要資訊(包括但不限於員工權益、僱員關懷、投資者關係、供應商關係、利害關係人之權利、董事及監察人進修之情形、風險管理政策及風險衡量標準之執行	V		(一)員工權益：本公司提供婚、喪、生育、部門聚餐等補助，亦定期辦理員工旅遊、團康摸彩等福利活動。 (二)僱員關懷：本公司各項管理規章均以員工利益為主，關心員工生活、福利，並訂定合理之薪資待遇。 (三)投資者關係：本公司設有發言人及代理發言人，負責公司對外關係之溝通；亦設置專人依據法令規定於公開資訊觀測站揭露公司資訊。	無重大差異

評估項目	運作情形			與上市上櫃公司治理實務守則差異情形及原因
	是	否	摘要說明	
情形、客戶政策之執行情形、公司為董事及監察人購買責任保險之情形等)？			<p>(四)供應商關係：本公司與供應商均有良好的供應鏈關係，達到整體生產成本最佳化。</p> <p>(五)利害關係人之權利：本公司與利害關係人保持良好之溝通管道，並尊重且維護其合法之權益，另設有發言人及代理發言人之制度，處理股東提出之問題及建議。</p> <p>(六)董事及監察人進修之情形：本公司董事已依相關法令規定，於民國109年07月07日進修課程3小時，本公司未來將不定期為董事安排適當之進修課程。</p> <p>(七)風險管理政策及風險衡量標準之執行情形：依法訂定各種內部規章、內部控制制度，進行各種風險管理及評估，並由內部稽核單位定期及不定期查核內部控制制度之落實程度。</p> <p>(八)客戶政策之執行情形：本公司與客戶均維持良好關係，並依據各內部管理辦法以提供客戶服務，並將「客戶滿意」列為品質政策之重要內容。</p> <p>(九)公司為董事購買責任保險之情形：本公司已為全體董事購買責任保險。</p>	
九、請就臺灣證券交易所股份有限公司公司治理中心最近年度發布之公司治理評鑑結果說明已改善情形，及就尚未改善者提出優先加強事項與措施。(未列入受評公司者無須填列):不適用。				

(四) 公司如設置薪酬委員會者，應揭露其組成、職責及運作情形

1. 薪資報酬委員會成員資料

姓名及身分別	條件	專業資格與經驗	獨立性情形	兼任其他公開發行公司薪資報酬委員會成員家數
李盈瑩(主席) 獨立董事		本公司薪酬委員會由全體三位獨立董事組成，委員之專業資格與經驗請參閱本年報第 11~12 頁之「董事及監察人資料」。	所有薪酬委員會委員皆符合下述情形： 1. 符合金融監督管理委員會頒訂之證券交易法第十四條之六暨「股票上市或於證券商營業處所買賣公司薪資報酬委員會設置及行使職權辦法」(註)相關規定 2. 本人(或利用他人名義)、配偶及未成年子女無持有公司股份 3. 最近二年無提供本公司或其關係企業商務、法務、財務、會計等服務所取得之報酬金額	0
黃郁宜 獨立董事				0
鄭欽哲 獨立董事				0

註：選任前二年及任職期間無下列情事之一：

- (1) 公司或其關係企業之受僱人。
- (2) 公司或其關係企業之董事、監察人。
- (3) 本人及其配偶、未成年子女或以他人名義持有公司已發行股份總數 1% 以上或持股前十名之自然人股東。
- (4) (1) 所列之經理人或 (2)、(3) 所列人員之配偶、二親等以內親屬或三親等以內直系血親親屬。
- (5) 直接持有公司已發行股份總數 5% 以上、持股前五名或依公司法第二十七條指派代表人擔任公司董事之法人股東之董事、監察人或受僱人。
- (6) 與公司之董事席次或有表決權之股份超過半數係由同一人控制之他公司董事、監察人或受僱人。
- (7) 與公司之董事長、總經理或相當職務者互為同一人或配偶之他公司或機構之董事(理事)、監察人(監事)或受僱人。
- (8) 與公司有財務或業務往來之特定公司或機構之董事(理事)、監察人(監事)、經理人或持股 5% 以上股東。
- (9) 為公司或關係企業提供審計或最近二年取得報酬累計金額未逾新台幣五十萬元之商務、法務、財務、會計等相關服務之專業人士、獨資、合夥、公司或機構之企業主、合夥人、董事(理事)、監察人(監事)、經理人及其配偶。但擔任本公司薪酬委員會成員者，不在此限。



## 2.薪資報酬委員會運作情形資訊

(1)本公司之薪資報酬委員會委員計3人。

(2)本屆委員任期：109年1月8日至112年1月7日止，最近年度(110年度)及111年截至年報刊印日止，薪資報酬委員會共開會7次(A)，委員出席情形如下：

職稱	姓名	實際出席次數(B)	委託出席次數	實際出席率(%) (B/A)	備註
召集人	李盈瑩	7	—	100	—
委員	黃郁宜	7	—	100	—
委員	鄭欽哲	7	—	100	—

其他應記載事項：

一、董事會如不採納或修正薪資報酬委員會之建議，應敘明董事會日期、期別、議案內容、董事會決議結果以及公司對薪資報酬委員會意見之處理(如董事會通過之薪資報酬優於薪資報酬委員會之建議，應敘明其差異情形及原因)：無。

二、薪資報酬委員會之議決事項，如成員有反對或保留意見且有紀錄或書面聲明者，應敘明薪資報酬委員會日期、期別、議案內容、所有成員意見及對成員意見之處理：無。

(五) 推動永續發展執行情形及與上市上櫃公司永續發展實務守則差異情形及原因：

推動項目	執行情形			與上市上櫃公司永續發展實務守則差異情形及原因
	是	否	摘要說明	
一、公司是否建立推動永續發展之治理架構，且設置推動永續發展專(兼)職單位，並由董事會授權高階管理階層處理，及董事會督導情形？		V	本公司未設置永續發展專(兼)職單位，但本公司專心致力於降低能源與資源之耗用、增加資源回收。本公司訂定環境政策如下：降低能源與資源之耗用、增加資源回收使用並將政策傳遞給所有的員工和公佈到可利用的公共區域。若公司有發生影響重大環安時必向董事會報告。本公司持續改善及推動永續發展執行情形。	未來將依公司需要或法令規定研議辦理
二、公司是否依重大性原則，進行與公司營運相關之環境、社會及公司治理議題之風險評估，並訂定相關風險管理政策或策略？	V		本公司訂有「永續發展實務守則」，並依實務守則及重大性原則，對公司營運相關之環境、社會及公司治理議題進行風險評估。	無重大差異
三、環境議題 (一) 公司是否依其產業特性建立合適之環境管理制度？	V		(一) 本公司主要業務係升學輔導短期補習業，並無生產製造過程，不會產生污染環境之廢棄物，本公司環境保護	無重大差異

推動項目	執行情形			與上市上櫃公司永續發展實務守則差異情形及原因
	是	否	摘要說明	
			情形良好。	
(二) 公司是否致力於提升能源使用效率及使用對環境負荷衝擊低之再生物料？	V		(二) 本公司致力提升各項資源之利用效率，回收與再利用部分廢紙、隨手關閉非必要電源，減少對環境之衝擊。	無重大差異
(三) 公司是否評估氣候變遷對企業現在及未來的潛在風險與機會，並採取氣候相關議題之因應措施？	V		(三) 本公司隨時注意並適時調整公司辦公環境之空調溫度、隨手關閉非必要電源、回收再利用部分廢紙。	無重大差異
(四) 公司是否統計過去兩年溫室氣體排放量、用水量及廢棄物總重量，並制定節能減碳、溫室氣體減量、減少用水或其他廢棄物管理之政策？		V	(四) 本公司係屬升學輔導短期補習業，不會產生廢水廢氣等污染環境之廢棄物，故尚未制定相關之管理政策。	不適用
四、社會議題				
(一) 公司是否依照相關法規及國際人權公約，制定相關之管理政策與程序？	V		(一) 本公司遵循相關勞動法規，保障員工之合法權益，在公司政策宣導及員工管理上採取雙向溝通之形式，使員工能充分瞭解公司經營理念，並使員工與管理階層間之意見得以充分有效地交流。	無重大差異
(二) 公司是否訂定及實施合理員工福利措施（包括薪酬、休假及其他福利等），並將經營績效或成果適當反映於員工薪酬？	V		(二) 本公司已訂定及實施合理員工福利措施，並訂有績效考核管理辦法每年考核，並依考核結果綜合考量員工之考勤及教育訓練紀錄等，作為調薪及發放員工酬勞之依據，得以反映於員工薪酬上。	無重大差異
(三) 公司是否提供員工安全與健康之工作環境，並對員工定期實施安全與健康教育？	V		(三) 本公司訂定「安全衛生工作守則」供員工遵循，且為提升員工之安全及健康工作環境，透過下列方法進行： 1. 定期辦理員工健康檢查。 2. 為員工投保團體保險，給予員工高額保障。 3. 推行無菸工作環境，讓員工在舒適及健康環境下工作。	無重大差異

推動項目	執行情形			與上市上櫃公司永續發展實務守則差異情形及原因
	是	否	摘要說明	
(四) 公司是否為員工建立有效之職涯能力發展培訓計畫？	V		4.編列預算，定期舉辦生日聚餐及員工旅遊等。 (四)本公司鼓勵員工依其職涯規劃及業務需求至外部單位進行訓練，並不定期舉辦內部教育訓練課程提升員工自我素養。	無重大差異
(五) 針對產品與服務之顧客健康與安全、客戶隱私、行銷及標示等議題，公司是否遵循相關法規及國際準則，並制定相關保護消費者或客戶權益政策及申訴程序？	V		(五)本公司尊重智慧財產權，遵守著作權法、商標法及個人資料保護法等相關法令，同時要求供應商遵守相關規範；另本公司設有專人處理客訴案件，服務客戶，亦於公司網站上提供聯絡資訊，作為利害關係人之申訴管道。	無重大差異
(六) 公司是否訂定供應商管理政策，要求供應商在環保、職業安全衛生或勞動人權等議題遵循相關規範，及其實施情形？	V		(六)本公司與供應商來往前，會透過同業間交流，了解及評估供應商過去有無影響環境與社會之紀錄，且針對供應商定期填寫「供應商評鑑表」，進行符合性評估，並呈權責主管核准。	無重大差異
五、公司是否參考國際通用之報告書編製準則或指引，編製永續報告書等揭露公司非財務資訊之報告書？前揭報告書是否取得第三方驗證單位之確信或保證意見？		V	本公司尚未編制永續報告書等揭露公司非財務資訊之報告書。	未來將依公司需要或法令規定研議辦理。
六、公司如依據「上市上櫃公司永續發展實務守則」定有本身之永續發展守則者，請敘明其運作與所訂守則之差異情形；本公司已訂定永續發展實務守則，公司業已致力於永續發展之推動，與所訂守則無重大差異。				
七、其他有助於瞭解推動永續發展執行情形之重要資訊：				
(一)環保：本公司無生產工廠故無直接污染之情形。本公司遵守環保法令，奉行垃圾分類、減量、空污防制、節約用水用電等政策。				
(二)社區參與、社會貢獻、社會服務、社會公益：本公司除致力於本業經營外，秉持著取之於社會、回饋於社會之心，希能略盡綿薄之力推動社會服務與公益，亦宣導並鼓勵公司內部人員多參與社會公益活動，於成就之餘回饋社會。				
(三)消費者權益：本公司設有專人處理客訴案件，服務客戶，並於公司網頁設有意見信箱及聯絡資訊。				
(四)對人權所採行的制度與措施及履行情形：本公司員工，無分男女、宗教或黨派，在就業機會上一律平等。本公司並提供良好工作環境，確保員工免受歧視及騷擾。				

(六) 公司履行誠信經營情形及採行措施

評估項目	運作情形			與上市上櫃公司誠信經營守則差異情形及原因
	是	否	摘要說明	
<p>一、訂定誠信經營政策及方案</p> <p>(一) 公司是否制定經董事會通過之誠信經營政策，並於規章及對外文件中明示誠信經營之政策、作法，以及董事會與高階管理階層積極落實經營政策之承諾？</p> <p>(二) 公司是否建立不誠信行為風險之評估機制，定期分析及評估營業範圍內具較高不誠信行為風險之營業活動，並據以訂定防範不誠信行為方案，且至少涵蓋「上市上櫃公司誠信經營守則」第七條第二項各款行為之防範措施？</p> <p>(三) 公司是否於防範不誠信行為方案內明定作業程序、行為指南、違規之懲戒及申訴制度，且落實執行，並定期檢討修正前揭方案？</p>	V		(一)本公司已訂定「誠信經營守則」，且董事會及經營團隊均深刻體認其重要性，以建立良好商業運作及誠信企業文化標竿，以落實誠信經營政策之承諾。	無重大差異
	V		(二)本公司與員工簽訂「聘僱契約」，明定員工對於商標權、專利權、著作權及其他智慧財產權之作法，透過原則與制度之建立，確實防範不誠信行為發生之可能性，降低風險。	無重大差異
	V		(三)本公司「誠信經營守則」已明定如何防範不誠信行為，並已積極落實執行。	無重大差異
<p>二、落實誠信經營</p> <p>(一) 公司是否評估往來對象之誠信紀錄，並於其與往來交易對象簽訂之契約中明定誠信行為條款？</p> <p>(二) 公司是否設置隸屬董事會之推動企業誠信經營專責單位，並定期(至少一年一次)向董事會報告其誠信經營政策與防範不誠信行</p>	V		(一)本公司與往來之供應商設有評核機制，並依業務性質於合約明訂相關誠信條款。	無重大差異
	V		(二)本公司推動企業誠信經營相關宣導及執行係由財務行政處執行，並於必要時向董事會報告。	無重大差異

評估項目	運作情形			與上市上櫃公司誠信經營守則差異情形及原因
	是	否	摘要說明	
<p>為方案及監督執行情形？</p> <p>(三) 公司是否制定防止利益衝突政策、提供適當陳述管道，並落實執行？</p> <p>(四) 公司是否為落實誠信經營已建立有效的會計制度、內部控制制度，並由內部稽核單位依不誠信行為風險之評估結果，擬訂相關稽核計畫，並據以查核防範不誠信行為方案之遵循情形，或委託會計師執行查核？</p> <p>(五) 公司是否定期舉辦誠信經營之內、外部之教育訓練？</p>	V		<p>(三) 本公司誠信經營守則及誠信經營作業程序及行為指南明確要求董事對董事會所列議案有利害關係者，得陳述意見及答詢，討論及表決時應予迴避；同仁於執行業務時遇有利害衝突時，應陳報直屬主管。</p>	無重大差異
	V		<p>(四) 本公司已建立會計制度、內部控制制度，以確保財務報導流程及內部控制之有效性，內部稽核單位依據風險評估結果擬訂稽核計畫，定期執行查核作業，且另視需求不定期執行專案查核，並向審計委員及董事會報告查核結果。</p>	無重大差異
	V		<p>(五) 本公司積極鼓勵員工多參與公司治理相關課程，並向員工宣導內控制度及相關法令規範與防範內線交易等訓練，強化公司誠信經營與防範不誠信之行為。</p>	無重大差異
<p>三、公司檢舉制度之運作情形</p> <p>(一) 公司是否訂定具體檢舉及獎勵制度，並建立便利檢舉管道，及針對被檢舉對象指派適當之受理專責人員？</p> <p>(二) 公司是否訂定受理檢舉事項之調查標準作業程序、調查完成後應採取之後續措施及相關保密機制？</p> <p>(三) 公司是否採取保護檢舉人不因檢舉而遭受</p>	V		<p>(一) 本公司員工可透過直屬單位主管進行檢舉及申訴等作業，公司並已設置匿名檢舉信箱，由稽核室負責處理檢舉事項。</p>	無重大差異
	V		<p>(二) 本公司誠信經營守則規定，檢舉案件受理、調查過程、調查結果及相關文件製作之紀錄與保存，對檢舉人身分及檢舉內容應予保密，保護檢舉人不因檢舉情事而遭不當處置之措施。</p>	無重大差異
	V		<p>(三) 本公司為保護檢舉人權益，除對檢舉事項加以保密外，若發現遭受不當</p>	無重大差異

評估項目	運作情形			與上市上櫃公司誠信經營守則差異情形及原因
	是	否	摘要說明	
不當處置之措施？			處置，由高階管理層協助處理並妥善安排檢舉人應有之權益。如經發現有重大違規情事或公司有受重大損害之虞時，應立即作成報告，以書面通知獨立董事。	
四、加強資訊揭露 (一) 公司是否於其網站及公開資訊觀測站，揭露其所訂誠信經營守則內容及推動成效？	√		本公司已將誠信經營守則揭露於公司網站及公開資訊觀測站。	無重大差異
五、公司如依據「上市上櫃公司誠信經營守則」訂有本身之誠信經營守則者，請敘明其運作與所訂守則之差異情形：無重大差異。				
六、其他有助於瞭解公司誠信經營運作情形之重要資訊：(如公司檢討修正其訂定之誠信經營守則等情形)：				
<ol style="list-style-type: none"> <li>1. 本公司遵守公司法、證券交易法、商業會計法、證券相關法規及其他商業行為有關法令，以作為落實誠信經營之基本。</li> <li>2. 本公司「董事會議事規則」中訂有董事利益迴避制度，對董事會所列議案，與其自身或其代表之法人有利害關係，致有害公司利益之虞者，得陳述意見及答詢，不得加入討論及表決，且討論及表決時應予迴避，並不得代理其他董事行使其表決權。</li> <li>3. 本公司內控書面制度訂有「防範內線交易之管理辦法」，明定內部人及基於職務獲悉消息之人，不得洩漏所知悉之重大資訊予他人。</li> <li>4. 本公司貫徹誠信經營理念，遵循相關法規及內部控制制度，嚴禁不誠信或違反法令之行為，並由稽核單位執行必要之查核，並不定期向員工宣導誠信經營守則之相關規範。</li> </ol>				

(七) 公司如有訂定公司治理守則及相關規章者，應揭露其查詢方式

本公司目前已訂定公司治理實務守則、道德行為準則、誠信經營守則及社會責任實務守則，以落實公司治理之運作及推動，相關內容請至公開資訊觀測站查詢。

(八) 其他足以增進對公司治理運作情形之瞭解的重要資訊：無。

## (九) 內部控制制度執行狀況

### 1. 內部控制聲明書

  
亞洲教育平台股份有限公司  
內部控制制度聲明書

日期：111年3月15日

本公司民國一一〇年度之內部控制制度，依據自行檢查的結果，謹聲明如下：

- 一、本公司確知建立、實施和維護內部控制制度係本公司董事會及經理人之責任，本公司業已建立此一制度。其目的係在對營運之效果及效率(含獲利、績效及保障資產安全等)、報導具可靠性、及時性、透明性及符合相關規範暨相關法令規章之遵循等目標的達成，提供合理的確保。
- 二、內部控制制度有其先天限制，不論設計如何完善，有效之內部控制制度亦僅能對上述三項目標之達成提供合理的確保；而且，由於環境、情況之改變，內部控制制度之有效性可能隨之改變。惟本公司之內部控制制度設有自我監督之機制，缺失一經辨認，本公司即採取更正之行動。
- 三、本公司係依據「公開發行公司建立內部控制制度處理準則」(以下簡稱「處理準則」)規定之內部控制制度有效性之判斷項目，判斷內部控制制度之設計及執行是否有效。該「處理準則」所採用之內部控制制度判斷項目，係為依管理控制之過程，將內部控制制度劃分為五個組成要素：1.控制環境，2.風險評估，3.控制作業，4.資訊及溝通，及5.監督作業。每個組成要素又包括若干項目。前述項目請參見「處理準則」之規定。
- 四、本公司業已採用上述內部控制制度判斷項目，評估內部控制制度之設計及執行的有效性。
- 五、本公司基於前項評估結果，認為本公司於民國一一〇年十二月三十一日的內部控制制度(含對子公司之監督與管理)，包括瞭解營運之效果及效率目標達成之程度、報導係屬可靠、及時、透明及符合相關規範暨相關法令規章之遵循有關的內部控制制度等之設計及執行係屬有效，其能合理確保上述目標之達成。
- 六、本聲明書將成為本公司年報及公開發行說明書之主要內容，並對外公開。上述公開之內容如有虛偽、隱匿等不法情事，將涉及證券交易法第二十條、第三十二條、第一百七十一條及第一百七十四條等之法律責任。
- 七、本聲明書業經本公司民國一一一年三月十五日董事會通過，出席董事7人中均同意本聲明書之內容，併此聲明。

亞洲教育平台股份有限公司

董事長：吳明錦



簽章

總經理：吳明錦



簽章

## 2. 委託會計師專案審查內部控制制度之會計師審查報告：



安永聯合會計師事務所

11012 台北市基隆路一段333號9樓  
9F, No. 333, Sec. 1, Keelung Road  
Taipei City, Taiwan, R.O.C.

Tel: 886 2 2757 8888  
Fax: 886 2 2757 6050  
www.ey.com/taiwan

### 內部控制制度審查報告

後附亞洲教育平台股份有限公司民國一一〇年十二月十四日謂經評估認為其與外部財務報導及保障資產安全有關之內部控制制度，於民國一一〇年九月三十日係有效設計及執行之聲明書，其中本會計師評估亞洲教育平台股份有限公司重大營運循環及管理程序之內部控制制度包括銷售及收款循環、採購及付款循環、薪工循環、不動產、廠房及設備循環及財產管理作業(包含取得或處分資產)、投資循環、印鑑使用管理作業、票據領用管理作業、背書保證、負債承諾及或有事項等作業、職務授權及代理人作業、資金貸與他人作業、內部稽核制度、關係人交易管理、財務報表編製流程之管理、適用國際會計準則管理作業等，並經本會計師審查竣事。維持有效之內部控制制度及評估其有效性係公司管理階層之責任，本會計師之責任則為根據審查結果對公司前述重大營運循環及管理程序之內部控制制度有效性及上開公司之內部控制制度聲明書中前述重大營運循環及管理程序部分表示意見。

本會計師係依照「公開發行公司建立內部控制制度處理準則」及一般公認審計準則規劃及執行審查工作，以合理確信第一段所述公司重大營運循環及管理程序之內部控制制度是否在所有重大方面維持有效性。此項審查工作包括瞭解公司內部控制制度、評估管理階層評估內部控制制度有效性之過程、測試及評估重大營運循環及管理程序之內部控制制度設計及執行之有效性，以及本會計師認為必要之其他審查程序。本會計師相信此項審查工作可對所表示之意見提供合理之依據。

任何內部控制制度均有其先天上之限制，故亞洲教育平台股份有限公司上述內部控制制度仍可能未能預防或偵測出業已發生之錯誤或舞弊。此外，未來之環境可能變遷，遵循內部控制制度之程度亦可能降低，故在本期有效之內部控制制度，並不表示在未來亦必有效。

依本會計師意見，依照「公開發行公司建立內部控制制度處理準則」之內部控制有效性判斷項目判斷，亞洲教育平台股份有限公司第一段所述重大營運循環及管理程序之內部控制制度，於民國一一〇年九月三十日之設計及執行，在所有重大方面可維持有效性；亞洲教育平台股份有限公司於民國一一〇年十二月十四日所出具謂經評估認為其上述與外部財務報導及保障資產安全有關之內部控制制度係有效設計及執行之聲明書中第一段所述重大營運循環及管理程序部分，在所有重大方面則屬允當。



安永聯合會計師事務所  
主管機關核准辦理公開發行公司財務報告  
查核簽證文號：(100)金管證審字第 1000002854 號  
(90)台財證(六)第 100690 號

涂嘉玲



會計師：

傅文芳



中華民國一一〇年十二月二十日

(十) 最近年度及截至年報刊印日止公司及其內部人員依法處罰、公司對期內部人員違反內部控制制度規定之處罰、主要缺失及改善情形：無。

(十一) 最近年度及截至年報刊印日止股東會及董事會之重要決議

1. 民國 110 年度股東常會重要決議事項及執行情形

股東會日期	重要決議事項	執行情形
110/7/6 (股東常會)	<p><b>承認事項</b></p> <p>1. 一〇九年度營業報告書及財務報表案 決議：照案通過。</p> <p>2. 一〇九年度盈餘分配案 決議：照案通過。</p>	<p>股東會當日重大訊息公告為股東會重要決議事項。</p> <p>股東會當日重大訊息公告為股東會重要決議事項。已執行完成，109 年度盈餘分配股東現金股利每股配發新台幣 2 元，股票股利每股配發 1 元，除息基準日為 110/8/11、除權基準日為 110/8/29。</p>

	<p><b>討論事項</b></p> <p>1.盈餘轉增資發行新股案 決議：照案通過。</p> <p>2.修訂本公司「董事選舉辦法」部分條文案 決議：照案通過。</p> <p>3.修訂本公司「股東會議事規則」部分條文案 決議：照案通過。</p>	<p>已執行完成，於 110/9/8 取得經濟部盈餘轉增資發行新股之核准函在案。</p> <p>已依修正後之作業程序施行之，並完成上傳申報及公告於公司網站。</p> <p>已依修正後之作業程序施行之，並完成上傳申報及公告於公司網站。</p>
110/11/30 (股東臨時會)	<p><b>討論事項</b></p> <p>1.擬申請股票上市(櫃)或登錄臺灣創新板案 決議：照案通過。</p> <p>2.為股票上市(櫃)或登錄臺灣創新板前辦理現金增資發行新股以供公開承銷，擬提請原股東放棄優先認購權利案 決議：照案通過。</p> <p>3.解除本公司董事及其代表人競業行為之限制案 決議：照案通過。</p>	<p>已依決議執行之，於 110/12/23 向臺灣證券交易所申請登錄臺灣創新板。</p> <p>本公司已於 110/12/23 向臺灣證券交易所申請登錄臺灣創新板，登錄臺灣創新板前將依決議執行之。</p> <p>已依決議執行之</p>

## 2.董事會重要決議事項

會議日期	重要決議內容
110/01/20	109年度經理人年終獎金分配案。
110/03/15	<p>1.109年度員工及董事酬勞分配案。</p> <p>2.109年度營業報告書及財務報表案。</p> <p>3.109年度盈餘分配案。</p> <p>4.盈餘轉增資發行新股案。</p> <p>5.擬通過109年度內部控制制度聲明書案。</p> <p>6.修訂「董事會議事規則」部分條文案。</p> <p>7.修訂「道德行為準則」部分條文案。</p> <p>8.修訂「董事選舉辦法」部分條文案。</p>

	<p>9.修訂「股東會議事規則」部分條文案。</p> <p>10.特約師資派遣業務調整案。</p> <p>11.召開110年股東常會相關事宜案。</p>
110/06/07	<p>1.擬變更110年度股東常會開會日期及開會地點。</p> <p>2.110年度會計師委任及獨立性評估案。</p> <p>3.經理人之薪資調整案。</p> <p>4.解除經理人競業禁止之限制案。</p>
110/07/20	<p>1.董事酬勞分配案。</p> <p>2.110年配發現金股利相關事宜。</p> <p>3.盈餘轉增資發行新股案。</p>
110/08/10	110年第二季合併財務報告案。
110/10/12	<p>1.擬修訂「110年度內部稽核計畫」。</p> <p>2.擬申請股票上市(櫃)或登錄台灣創新板案。</p> <p>3.為股票上市(櫃)或登錄臺灣創新板前辦理現金增資發行新股以供公開承銷，擬提請原股東放棄優先認購權利案。</p> <p>4.擬解除董事及其代表人競業行為之限制案。</p> <p>5.擬召開110年第一次股東臨時會案。</p>
110/11/09	<p>1.110年第三季合併財務報告案。</p> <p>2.申請銀行往來授信額度案。</p>
110/12/14	<p>1.111年度營運計畫案。</p> <p>2.111年度財務預算案。</p> <p>3.111年度內部稽核計畫案。</p> <p>4.申請銀行往來授信額度案。</p> <p>5.註銷已發行限制員工權利新股案。</p> <p>6.與母公司簽訂委任服務契約案。</p> <p>7.擬與第三方成立新公司，公司名稱暫定為「三一教育股份有限公司」</p> <p>8.110年第四季至111年第二季財務預測案。</p> <p>9.擬通過110年4月1日至110年9月30日之內部控制制度聲明書案。</p> <p>10.通過110年度公司治理自評評鑑報告案。</p> <p>11.經理人薪資報酬案。</p>
111/01/18	110年度經理人年終獎金分配案。
111/03/15	<p>1.110年度員工及董事酬勞分配案。</p> <p>2.110年度營業報告書及財務報表案。</p> <p>3.110年度盈餘分配案。</p> <p>4.盈餘轉增資發行新股案。</p> <p>5.擬通過110年度內部控制制度聲明書案。</p> <p>6.解除現任董事及其代表人競業行為之限制案。</p>

	7.修訂「取得或處分資產處理程序」部分條文案。 8.修訂「股東會議事規則」部分條文案。 9.修訂「薪資報酬委員會組織規程」部分條文案。 10.修訂「獨立董事之職權範疇規則」部分條文案。 11.修訂「審計委員會組織規程」部分條文案。 12.修訂「審計委員會議事運作之管理辦法」部分條文案。 13.修訂「企業社會責任實務守則」部分條文及更名案。 14.修訂「公司治理實務守則」部分條文案。 15.修訂「董事會績效評估辦法」部分條文案。 16.修訂「公司章程」部分條文案。 17.召開111年股東常會相關事宜案。
111/05/10	註銷已發行限制員工權利新股案。

(十二)最近年度及截至年報刊印日止董事或監察人對董事會通過重要決議有不同意見且有記錄或書面聲明者，其主要內容：無。

(十三)最近年度及截至年報刊印日止，公司董事長、總經理、會計主管、財務主管、內部稽核主管及研發主管等辭職解任情形之彙總：無。

#### 五、簽證會計師公費資訊

##### (一)會計公費資訊級距表

金額單位：新臺幣仟元

會計師事務所名稱	會計師姓名		會計師查核期間	審計公費	非審計公費	備註
安永聯合會計師事務所	涂嘉玲	傅文芳	110.01.01~110.12.31	2,980	1,413	創新版審查服務、發行限制員工權利新股、稅務簽證、盈餘轉增資

(二)更換會計師事務所且更換年度所給付之審計公費較更換前一年度之審計公費減少者，應揭露更換前後審計公費金額及原因：無此情形。

(三)審計公費較前一年度減少達百分之十以上者，應揭露審計公費減少金額、比例及原因：無此情形。

六、更換會計師資訊：無此情形。

七、公司之董事長、總經理、負責財務或會計事務之經理人，於最近一年內曾任職於簽證會計師所屬事務所或其關係企業者：不適用。

八、最近年度及截至年報刊印日止，董事、監察人、經理人及持股比例超過百分之十之股東股權移轉及股權質押變動情形：

## (一) 董事、監察人、經理人及持股比例超過 10%之股東股權變動情形

單位：股

職稱	姓名	110 年度		111 年截至 4 月 10 日	
		持有股數增 (減)數	質押股數增 (減)數	持有股數增 (減)數	質押股數增 (減)數
董事長	三貝德數位文創(股)公司	2,191,399	-	52,400	-
	代表人：吳明錦	11,640	-	-	-
董事	三貝德數位文創(股)公司	2,191,399	-	52,400	-
	代表人：蔡丁福	-	-	-	-
董事	三貝德數位文創(股)公司	2,191,399	-	52,400	-
	代表人：朱振鰲	-	-	-	-
董事	張可盈	-	-	-	-
獨立董事	李盈瑩	-	-	-	-
獨立董事	黃郁宜	-	-	-	-
獨立董事	鄭欽哲	-	-	-	-
總經理	吳明錦	11,640	-	-	-
副總經理	朱振鰲	-	-	-	-
財務部主管	徐珺宗	4,320	-	-	-
會計部主管	徐珺宗	4,320	-	-	-
大股東	三貝德數位文創(股)公司	2,191,399	-	52,400	-

(二) 股東股權移轉之相對人為關係人之資訊：無。

(三) 股權質押之相對人為關係人之資訊：無。

九、持股比例佔前十名之股東，其相互間為關係人或為配偶、二親等以內之親屬關係之資訊

111年4月10日；單位：股

姓名	本人持有股份		配偶、未成年子女持有股份		利用他人名義合計持有股份		前十大股東相互間具有關係人或為配偶、二親等以內之親屬關係者，其名稱或姓名及關係		備註
	股數	持股比率	股數	持股比率	股數	持股比率	名稱	關係	
三貝德數位文創股份有限公司	14,338,887	46.57	-	-	-	-	-	-	
卓素梅	1,076,998	3.50	-	-	-	-	-	-	
凱莉投資有限公司	722,304	2.35	-	-	-	-	-	-	
台新綜合證券股份有限公司	609,028	1.98	-	-	-	-	-	-	
林滄海	554,400	1.80	-	-	-	-	-	-	
馬佳伶	464,640	1.51	-	-	-	-	-	-	
吳太平	463,200	1.50	-	-	-	-	-	-	
陳添茂	403,040	1.31	-	-	-	-	-	-	
志業投資有限公司	401,280	1.30	-	-	-	-	-	-	
林秀美	396,500	1.29	-	-	-	-	-	-	

十、公司、公司之董事、監察人、經理人及公司直接或間接控制之事業對同一轉投資事業之持股數，並合併計算綜合持股比例：

110年12月31日；單位：千股；%

轉投資事業	本公司投資		董事、監察人、經理人及直接或間接控制事業之投資		綜合投資	
	股數	持股比例	股數	持股比例	股數	持股比例
學盟教育股份有限公司	200	100	-	-	200	100
金華薪教育股份有限公司	300	60	-	-	300	60
哈佛教育股份有限公司	900	60	600	40	1,500	100
學一翔宇教育股份有限公司	240	60	-	-	240	60
李揚教育股份有限公司	500	100	-	-	500	100
心遠景教育股份有限公司	120	60	-	-	120	60
優質培大教育股份有限公司	120	60	-	-	120	60

臺師菁英文教事業股份有限公司	1,200	100	-	-	1,200	100
希格瑪文教事業股份有限公司	200	100	-	-	200	100
詹浩教育股份有限公司	200	100	-	-	200	100
朱希教育股份有限公司	200	100	-	-	200	100
勤學文教股份有限公司	150	100	-	-	150	100
未來領袖教育股份有限公司	120	60	-	-	120	60
名昇教育股份有限公司	120	60	-	-	120	60
鎮大教育股份有限公司	120	60	-	-	120	60
新華教育股份有限公司	90	60	-	-	90	60
亞昕教育股份有限公司	180	60	-	-	180	60
優學教育股份有限公司	1,560	60	-	-	1,560	60
鼎文資訊股份有限公司	1,068	100	-	-	1,068	100
必勝課教育科技股份有限公司	360	60	-	-	360	60
開新教育科技股份有限公司	273	49	-	-	273	49
聯強教育股份有限公司	561	60	-	-	561	60
三師一生教育股份有限公司	204	51	-	-	204	51
耶魯教育股份有限公司	357	51	-	-	357	51
識點股份有限公司	550	100	-	-	550	100

## 肆、募資情形

### 一、資本及股份

#### (一) 股本來源

##### 1. 股本來源

單位：千股；新臺幣仟元

年 月	發行價格	核定股本		實收股本		備註		
		股數	金額	股數	金額	股本來源	以現金以外之財產抵充股款者	其他
106.08	10	8,000	80,000	5,500	55,000	設立登記	無	106年8月7日新北府經司字第1068051175號
108.01	15	50,000	500,000	16,500	165,000	現金增資	無	108年1月28日新北府經司字第1088007642號
108.05	10	50,000	500,000	19,168	191,680	股份轉換股本	無	108年5月8日新北府經司字第1088029788號
108.07	10	50,000	500,000	23,002	230,016	盈餘轉增資	無	108年7月24日新北府經司字第1088050239號
109.07	10	50,000	500,000	27,602	276,019	盈餘轉增資	無	109年7月23日新北府經司字第1098051654號
110.02	68	50,000	500,000	28,000	280,000	發行限制員工權利新股	無	110年2月4日新北府經司字第1108008843號
110.09	10	50,000	500,000	30,800	308,000	盈餘轉增資	無	110年9月8日新北府經司字第1108063978號
110.12	-	50,000	500,000	30,792	307,920	減資註銷股本	無	110年12月17日新北府經司字第1108090185號

##### 2. 已發行之股份種類

111年4月10日；單位：股

股份種類	核定股本			備註
	流通在外股份	未發行股份	合計	
普通股	30,792,000	19,208,000	50,000,000	興櫃公司

3. 總括申報制度相關資訊：無。

#### (二) 股東結構

111年4月10日；單位：人；股；%

股東結構 數量	股東結構					
	政府機構	金融機構	其他法人	個人	外國機構及外國人	合計
人數	-	23	18	392	-	433
持有股數	-	2,662,395	17,174,327	10,955,278	-	30,792,000



持有比率	-	8.65	55.77	35.58	-	100.00
------	---	------	-------	-------	---	--------

(三) 記名普通股權分散情形(每股面額十元)

111年4月10日；單位：人；股；%

持股分級	股東人數	持有股數	持股比例
1 至 999	150	26,083	0.08%
1,000 至 5,000	117	226,186	0.73%
5,001 至 10,000	27	204,424	0.66%
10,001 至 15,000	10	130,980	0.43%
15,001 至 20,000	14	226,620	0.74%
20,001 至 30,000	8	201,695	0.66%
30,001 至 40,000	12	414,869	1.35%
40,001 至 50,000	13	577,819	1.88%
50,001 至 100,000	31	2,171,811	7.05%
100,001 至 200,000	29	4,029,198	13.09%
200,001 至 400,000	13	3,548,538	11.52%
400,001 至 600,000	5	2,286,560	7.43%
600,001 至 800,000	2	1,331,332	4.32%
800,001 至 1,000,000	0	0	0.00%
1,000,001 股以上	2	15,415,885	50.06%
合 計	433	30,792,000	100.00%

註：本公司未發行特別股。

(四) 主要股東名單

111年4月10日；單位：股；%

主要股東名稱	股 份	持 有 股 數	持 股 比 例
三貝德數位文創股份有限公司		14,338,887	46.57
卓素梅		1,076,998	3.50
凱莉投資有限公司		722,304	2.35
台新綜合證券股份有限公司		609,028	1.98
林滄海		554,400	1.80
馬佳伶		464,640	1.51
吳太平		463,200	1.50
陳添茂		403,040	1.31
志業投資有限公司		401,280	1.30
林秀美		396,500	1.29

## (五) 最近二年度每股市價、淨值、盈餘、股利及相關資料

單位：新台幣元；仟股

項目		年度	109 年度	110 年度
每股市價	最 高		未上市(櫃)	未上市(櫃)
	最 低		未上市(櫃)	未上市(櫃)
	平 均		未上市(櫃)	未上市(櫃)
每股淨值	分 配 前		18.77	19.84
	分 配 後		15.17	註
每股盈餘	加 權 平 均 股 數		27,372	30,343
	每 股 調 整 前		4.48	3.75
	盈 餘 調 整 後		4.07	註
每股股利	現 金 股 利		2.00	0.50(註)
	無 償 盈 餘 配 股		1.00	2.50(註)
	配 股 資 本 公 積 配 股		-	-
	累 積 未 付 股 利		-	-
投資報酬分析	本 益 比		未上市(櫃)	未上市(櫃)
	本 利 比		未上市(櫃)	未上市(櫃)
	現 金 股 利 殖 利 率		未上市(櫃)	未上市(櫃)

註：109 年度之盈餘分配案經董事會決議通過，俟 110 年股東常會決議後定案。

## (六) 公司股利政策及執行狀況

## 1. 公司章程所訂之股利政策

本公司年度決算如有盈餘，依法繳納稅捐，彌補以往年度虧損，次提 10% 為法定盈餘公積，但法定盈餘公積累積已達本公司實收資本額時，得不再提列。次得視業務需要或法令規定提列特別盈餘公積，其餘額加計以前年度累積未分配盈餘，由董事會擬具盈餘分配案報請股東會決議分派股利。

本公司將考量公司所處營業環境、未來營運擴展計畫及維持長期營運規畫，並兼顧股利平衡及股東利益下，每年就可供分配盈餘提撥不低於 10% 為股東股息及紅利，惟累積可供分配盈餘低於實收股本 20% 時，得經董事會決議不分配，並經股東會承認；股東紅利係採現金股利及股票股利互為搭配方式發放，實際發放比例則授權董事會依當年度營運情況，並考量公司未來資金需求及對每股盈餘之稀釋影響訂定之，其中現金股利不低於發放股利總額之 10%。

## 2. 本次股東會擬議股利分派之情形：

本公司於 111 年 3 月 15 日經審計員會審核完送董事會通過民國 110 年度盈餘分配案，提請股東常會承認，擬議配發股東股票股利 76,980,000 元，每股分派股票股利 2.5 元；現金股利 15,396,000 元，每股配發現金股利 0.5 元，按除息基準日股東名簿記載之股東持有股份比例計算，現金股利之分派，採元以下無條件捨去計算方式，不足一元之畸零款合計數，由小數點數字自大至小及股東戶號由前至後順序調整，至符合現金股利分配總額。其分配情形如下表所示：

亞洲教育平台股份有限公司  
盈餘分配表  
民國一一〇年度

單位：新台幣元

期初餘額		32,471,365
加：109 年度稅後淨利		113,857,664
加：股份基礎給付		59,712
加：特別盈餘公積迴轉		4,043,046
減：法定盈餘公積(10%)	(11,391,738)	
可供分配盈餘		139,040,049
分配項目：		
股票股利(每股 2.5 元)	(76,980,000)	
現金股利(每股 0.5 元)	(15,396,000)	
期末未分配盈餘		46,664,049

3. 預期股利政策將有重大變動時，應加以說明：無。

(七) 本次股東會擬議之無償配股對公司營業績效及每股盈餘之影響：本公司無公開 110 年度財務預測資訊，故不適用。

(八) 員工分紅及董事、監察人酬勞

1. 公司章程所載員工酬勞及董監酬勞之成數或範圍

本公司依當年度獲利狀況扣除累積虧損後，如尚有餘額應先提撥不低於 1% 且不高於 8% 為員工酬勞；董事及監察人酬勞不高於 5%，由董事會決議分派後提股東會報告。但公司尚有累積虧損時，應預先保留彌補虧損數額。

2. 本期估列員工、董事及監察人酬勞金額之估列基礎、以股票分派之員工酬勞之股數計算基礎及實際分派金額若與估列數有差異時之會計處理

員工紅利及董監酬勞金額之估列，係參考過去發放金額，並依公司章程規範比例為基礎；年度終了後於董事會決議日時，若實際配發金額與估列數有差異時，則依會計估計變動處理，於董事會決議年度調整損益入帳。

3. 董事會通過分派酬勞情形

(1) 以現金或股票分派之員工酬勞及董事、監察人酬勞金額，若與認列費用年度估列金額有差異，應揭露差異數、原因及處理情形

本公司 110 年度員工酬勞及董事酬勞發放案業經 111 年 3 月 15 日董事會決議通過，分派員工酬勞 1,176,086 元及董事酬勞 1,176,086 元，金額與認列費用年度估列相符。

(2) 以股票分派之員工酬勞金額占本期稅後純益及員工酬勞總額合計數之比例

本公司 110 年度員工酬勞，經 111 年 3 月 15 日董事會通過，決議全數以現金分派，並無分配股票。

4.前一年度員工、董事及監察人酬勞之實際分派情形（包括分派股數、金額及股價）、其與認列員工、董事及監察人酬勞有差異者並應敘明差異數、原因及處理情形

本公司 109 年度員工酬勞及董監酬勞發放案業經 110 年 3 月 15 日董事會及 110 年 7 月 6 日股東常會決議通過，分派員工酬勞 1,299,176 元及董監事酬勞 1,299,176 元，實際分派情形與 109 年度帳上估列數並無差異。

(九) 買回本公司股份情形：無。

二、公司債辦理情形：無。

三、特別股辦理情形：無。

四、海外存託憑證辦理情形：無。

五、員工認股權憑證辦理情形：無。

六、限制員工權利新股辦理情形：

(一) 公司尚未屆期之限制員工權利新股辦理情形及其對董事權益之影響：

111 年 4 月 10 日

限制員工權利新股種類	第 1 次限制員工權利新股		
申報生效日期	109/12/18		
發行日期	110/1/20		
已發行限制員工權利新股股數	398,080 股		
發行價格	68 元		
已發行限制員工權利新股股數占已發行股份總數比率	1.29%		
員工限制權利新股之既得條件	1.員工任職屆滿下述時程，未曾有違反勞動契約、工作規則等情事，且各既得期間屆滿日達成本公司要求之個人績效指標者，將依下列時程及認購股數之比例取得受領新股：		
	既得期間	既得股份比例	績效表現
	自獲配日起屆滿一年	25%	於既得期間屆滿之最近年度考績為優良者
	自獲配日起屆滿二年	25%	於既得期間屆滿之最近年度考績為優良者
	自獲配日起屆滿三年	25%	於既得期間屆滿之最近年度考績為優良者
	自獲配日起屆滿四年	25%	於既得期間屆滿之最近年度考績為優良者

	2.員工認購限制員工權利新股四年內，任一既得期間屆滿之最近年度考績未達優良者，該年度尚未既得之股份，本公司得以原發行價格買回並辦理註銷。
員工限制權利新股之受限制權利	<p>1.因尚未達成既得條件，員工不得將該限制員工權利新股出售、質押、轉讓、贈與他人、設定，或作其他方式之處分。</p> <p>2.尚未達成既得條件之限制員工權利新股，仍可參與配股與配息；惟不得享有現金增資認股之權利。</p> <p>3.限制員工權利新股發行後，應立即將之交付信託且於既得條件未達成前，員工不得以任何理由或方式向受託人請求返還限制員工權利新股。</p> <p>4.既得期間內如因本公司辦理現金減資而退還現金時，因該獲配而未既得之減資退款須交付信託，於達成既得條件及期限時，併同該既得股票無息交付員工；惟若屆滿期限未達既得條件時，本公司將收回該等現金。</p>
限制員工權利新股之保管情形	信託保管
員工獲配或認購新股後未達既得條件之處理方式	員工獲配限制員工權利新股後，如有未達既得條件者，其股份由本公司以發行價格買回並辦理註銷。
已收回或收買限制員工權利新股股數	8,000 股
已解除限制權利新股之股數	97,520 股
未解除限制權利新股之股數	292,560 股
未解除限制權利新股股數占已發行股份總數比率 ( % )	0.95%
對股東權益影響	已發行而尚未解除限制員工權利新股股數佔已發行總股數比率為 0.95%，皆依有效張數逐期衡量於當期損益上。

註：已發行股份總數係指 110 年 12 月 17 日經濟部變更登記資料所列股數 30,792,000 股。

(二) 累積至年報刊印日止取得限制員工權利新股之經理人及取得限制員工權利新股可認股數前十大員工之姓名、取得購情形：

111年4月10日

	職稱	姓名	取得限制員工權利新股數量	已解除限制權利				未解除限制權利			
				已解除限制之股數	發行價格	發行金額	已解除限制之股數占已發行股份總數比率	未解除限制之股數	發行價格	發行金額	未解除限制之股數占已發行股份總數比率
員工	亞洲教育平台(股)公司主辦會計	陳怡均	134,080	33,520	68	2,279,360	0.11%	100,560	68	6,838,080	0.33%
	亞洲教育平台(股)公司會計副理	陳雅琪									
	亞洲教育平台(股)公司稽核經理	顏志安									
	學盟教育(股)公司國中部主任	趙國安									
	優質培大教育(股)公司總班主任	周台英									
	臺師菁英文教事業(股)公司資深主任	王華葳									
	臺師菁英文教事業(股)公司主任	劉雨芬									
	希格瑪文教事業(股)公司主任	蔡欣婷									
	朱希教育(股)公司執行長	石博皓									
	鎮大教育(股)公司總班主任	李楷淳									

註：本公司並無經理人取得限制員工權利新股之情形，另已發行股份總數係指 110 年 12 月 17 日經濟部變更登記表所列股數 30,792,000 股。

七、 併購或受讓其他公司股份發行新股辦理情形：無。

八、 資金運用計劃執行情形

(一) 資金運用計畫內容

截至年報刊印日之前一季止，前各次發行或私募有價證券尚未完成或最近三年內已完成且計畫效益尚未顯著者：無。

(二) 資金運用計畫執行情形：：無。

## 伍、營運概況

### 一、業務內容

#### (一) 業務範圍

##### 1. 公司所營業務之主要內容

營業項目代碼	營業項目
C701010	印刷業
CC01120	資料儲存媒體製造及複製業
F109070	文教、樂器、育樂用品批發業
F118010	資訊軟體批發業
F209060	文教、樂器、育樂用品零售業
F213030	電腦及事務性機器設備零售業
F218010	資訊軟體零售業
F601010	智慧財產權業
I103060	管理顧問業
I199990	其他顧問服務業
I301030	電子資訊供應服務業
I401010	一般廣告服務業
IZ12010	人力派遣業
J202010	產業育成業
J304010	圖書出版業
J305010	有聲出版業
J399010	軟體出版業
J399990	其他出版業
J401010	電影片製作業
J402010	電影片發行業
J404010	動畫影片製作業
J503010	廣播節目製作業
J503020	電視節目製作業
J503040	廣播電視廣告業
J503050	錄影節目帶業
ZZ99999	除許可業務外，得經營法令非禁止或限制之業務

##### 2. 公司所營業務之營業比重

單位：新台幣仟元

項目	年度別	109 年度		110 年度	
		銷售金額	比例(%)	銷售金額	比例(%)
短期補習業務		1,101,287	100.00	1,075,432	100.00

##### 3. 公司目前之商品(服務)項目

本公司目前主要經營業務項目為國小至高中短期升學輔導以及成人公職補習服務。

##### 4. 公司計劃開發之新商品(服務)

設立個別指導小團班並建立補教從業人才培訓中心，積極培訓管理、招生、

班務及教學四大類型人才。

## (二) 產業概況

### 1. 產業現況與發展

#### A. 我國補教產業現況

補習班在華人世界是一個存在許久的行業，最早甚至可追溯到至聖先師孔子時期的私塾，補習教育若以終身學習的正面角度看待，是在正規教育體制外，從個人求學階段，乃至畢業後的就業進修與專業技能的提升，提供更多的學習機會，並給予學生有額外獲得較多知識的學習時間與空間，在我國人力素質成長的過程中，扮演了極為重要的角色與功能，對整體社會的貢獻相當大。在升學主義、文憑至上、孩子不能輸在起跑點的觀念下，以及現代人囿於工作繁忙、無暇顧及子女課業的現實，「補習」似乎已成為莘莘學子的生活日常及全民運動，長期下來，補習班也逐漸發展成一個完整的產業體系並提供細膩的服務，依教育部統計資料，111 年全台灣的補習班家數超過 1.7 萬家，據估計從業人員數應有 4~5 萬人(其中包括外籍補習班語文教師 4,400 多人)，另依行政院主計總處 105 年民間消費規模值統計，「補習費及其他」消費金額約新台幣 1,709 億元。

圖一、全國補習班最近十年成長統計圖

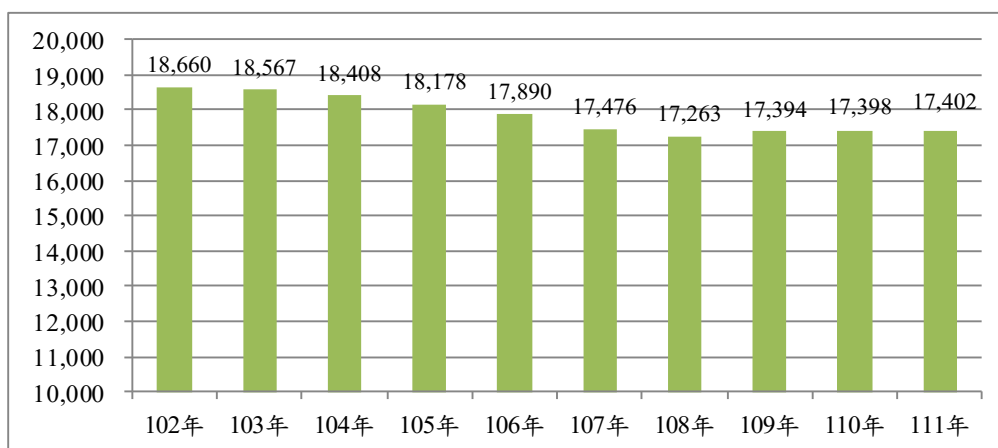

資料來源：台灣直轄市及各縣市短期補習班資訊管理系統；全國補習班最近十年成長統計(111/5/11)。

我國教育部制定的補習及進修教育法，開宗明義即說明「補習及進修教育，以補充國民生活知識，提高教育程度，傳授實用技藝，培養健全公民，促進社會進步為目的」，並進一步將補習教育區分為「國民補習教育」、「進修補習教育」及「短期補習教育」等三種。國民補習教育，由國民小學及國民中學附設國民補習學校實施之；進修補習教育則係由高級中學以上學校依需要附設進修補習學校實施之；而短期補習教育則為補習教育市場的主力，可分為「文理補習班」及「技藝補習班」二類業種型態，其中又以升學為目的之升學文理補習班占大宗，如下表所示，截至 111 年 5 月 11 日止，全國補習班家數 17,402 家中，文理類補習班即占了 11,798 家，占比高達 67.80%，文理補習班又依招生對象區分為「升高中補習班」(國四班)、「升大學補習班」、「升四技二專補習班」及「家



教班」(即全年班，從單科家教班到全科家教班都有)等四類。

縣市	1. 文理類	2. 外語類	3. 法政類	4. 電機、汽車修護、建築、工藝、製圖類	5. 資訊類	6. 家政、插花、烹飪類	7. 縫紉類	8. 美容、美髮理髮類	9. 音樂、舞蹈類	10. 美術、書法、攝影、美工設計、圍棋類	11. 商類：珠算、心算、會計	12. 瑜珈類	13. 速讀類	14. 其他類	合計
基隆市	171	24	0	0	1	0	0	0	8	6	4	2	0	0	216
台北市	1,650	483	5	13	42	9	3	16	195	106	35	16	1	3	2,577
新北市	1,903	487	1	8	24	1	0	2	184	110	52	10	0	4	2,786
桃園市	693	419	4	8	6	4	0	7	79	44	21	0	1	8	1,294
新竹市	301	99	3	2	3	1	0	3	20	9	0	0	0	0	441
新竹縣	307	82	1	0	1	0	0	0	19	12	4	0	0	3	429
苗栗縣	224	47	1	0	1	0	0	0	13	7	13	0	0	0	306
台中市	1,849	551	11	12	43	15	3	23	196	86	78	6	0	41	2,914
彰化縣	545	325	5	3	17	2	2	7	27	19	31	1	1	3	988
雲林縣	304	43	3	0	1	0	0	1	10	7	6	0	0	0	375
南投縣	170	34	4	0	0	0	0	0	8	7	3	1	0	0	227
嘉義市	187	59	4	2	2	0	0	3	21	4	2	2	0	0	286
嘉義縣	148	36	2	0	0	0	0	0	7	1	6	0	0	0	200
台南市	1,014	277	5	3	9	0	0	5	59	21	28	0	1	0	1,422
高雄市	1,501	238	7	6	12	5	2	7	59	23	18	6	1	2	1,887
屏東縣	299	84	1	2	2	1	0	1	15	8	4	0	0	1	418
宜蘭縣	230	36	2	2	2	1	0	0	11	10	4	0	0	2	300
花蓮縣	127	24	0	1	3	0	0	1	3	3	3	0	0	0	165
臺東縣	70	26	0	0	0	0	0	0	6	2	0	0	0	1	105
澎湖縣	13	12	1	0	0	0	0	0	0	0	0	0	0	0	26
金門縣	29	6	1	0	0	0	0	0	1	1	0	0	0	0	38
連江縣	2	0	0	0	0	0	0	0	0	0	0	0	0	0	2
總計	11,737	3,392	61	62	169	39	10	76	941	486	312	44	5	68	17,402

資料來源：台灣直轄市及各縣市短期補習班資訊管理系統；全國各縣市補習班總數統計(111/5/11)。

近年受到少子化的影響，多數補習班面臨招生不足情形，加上人事、租金、水電等經營成本不斷上漲，補習班的營運面臨前所未見的困境，許多經營不善的中小型補習班紛紛倒閉，而以往口碑信譽不錯的大型補習班也正面臨轉型與調整的挑戰。展望未來，在外在產業環境日益嚴峻、同業競爭仍為激烈的狀況下，無可避免的產業將出現新一波的「淘汰賽」、「整併潮」及「大者恆大」的現象，補教業者經營重點勢必走向策略合作、集團化、品牌化及數位化的方

向，而在課程內容上，則需往精緻化、適性化及多元化的方向布局，然而單一補教業者之資金與資源相對有限，面對未來不確定的經營環境下投資大量資源的可能性較低，故補教業如何整合，朝數位化及智慧化轉型以增強競爭力，為未來十至十五年少子化浪潮來襲前預先做好準備，實為存亡的關鍵課題。

## B.我國少子化趨勢及影響

依內政部統計如下圖，我國在民國 85 年新生兒出生數還有 32 萬 5,545 人，87 年降為 27 萬 1,450 人，89 年又增加為 30 萬 5,312 人，爾後出生數持續地下降，民國 97 年因發生全球金融海嘯，經濟景氣低迷，致 99 年出生人數創下新低，僅有 16 萬 6,473 人，在政府陸續祭出生育津貼措施下 107 年略回升到 18 萬 656 人。僅 22 年間我國出生人數少 14 餘萬人，顯示國內少子化速度極快，台灣的人口將呈現負成長，對經濟結構及各產業帶來巨大的挑戰與衝擊。

圖二、我國 85 年至 110 年出生人數

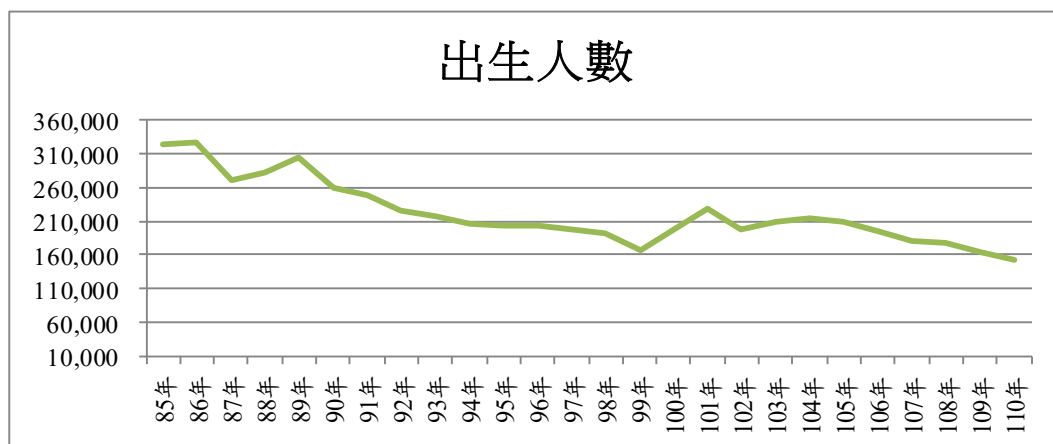

資料來源：內政部統計處網站(111/5/11)

少子化的影響是非常深遠的，擴及國家、企業、教育、家庭及個人，急需政府重視，整合各部會機關擬定有效的政策及辦法減緩少子化問題。在教育方面，少子化對補習班最直接的影響就是學生來源不足導致招生困難，由下圖所示，依教育部估計，15 年後台灣國中小學 1 年級新生將分別降至 17.2 萬及 16.3 萬人，補習班招生壓力將大幅增加，補教產業急需轉型升級以提高競爭力，否則將面臨退場的問題。因此，目前各補習班經營的重點無不積極的發展教學特色，更注重服務的精緻化、差異化及加強招生行銷策略等方式與其他傳統補習班業者做出明顯區隔，以吸引更多學生，才能在這波少子化衝擊下存續經營。

圖三、未來 15 年國中及國小 1 年級新生人數預測

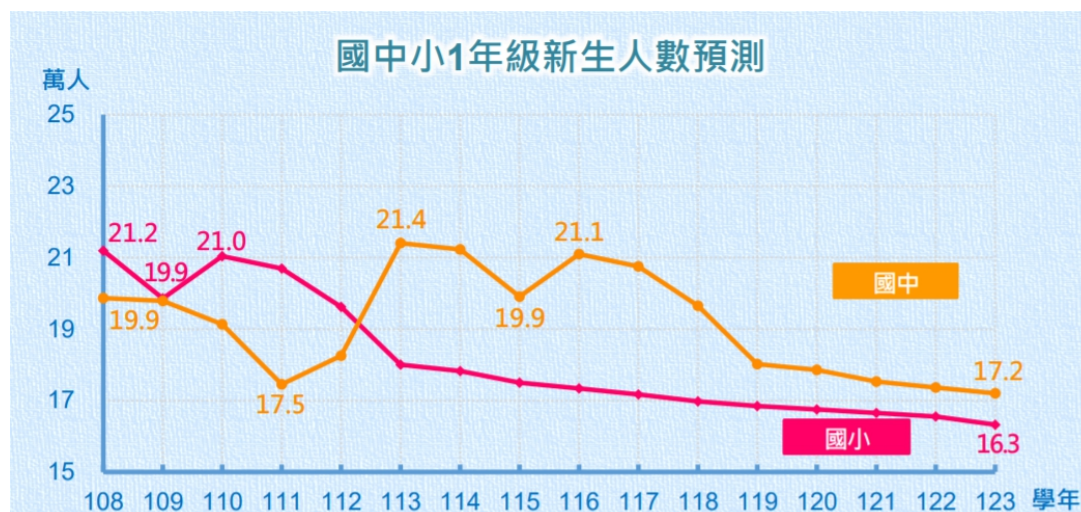

資料來源：教育部統計處。

### C. 我國家庭教育支出狀況

在家庭教育支出方面，依據行政院主計總處資料，107 年台灣平均每戶家庭消費支出為 811,359 元，持續呈增加趨勢，而休閒、文化及教育消費支出為 75,132 元，占消費支出比重約 9.26%，該占比於過去幾年均呈現持穩情形，顯示一般家庭對於教育存在剛性需求，另依文化部的統計，106 年家庭平均教育消費支出約 30,153 元，占總家庭消費支出約 3.71%，顯示在「窮不能窮教育、苦不能苦孩子」的信念下，台灣的家長普遍願意在教育上投注一定程度的經費。

此外，根據滙豐銀行 106 年 10 月的《教育的價值：超越巔峰》報告指出，從小學至大學階段，台灣父母支付子女教育費用平均總支出(包括學費、教科書、交通及住宿等)，約為 56,424 美元(約新台幣 180 萬元)，其中子女就讀私立學校的平均花費為 72,528 美元(約新台幣 230 萬元)、就讀公立學校的平均花費為 38,571 美元(約新台幣 120 萬元)。另 57% 的台灣父母為了讓子女接受更高的教育，已準備做某種程度的犧牲，包含減少休閒活動支出、或將儲蓄/投資收入用於支付子女的教育費用，調查結果也顯示，67% 的台灣父母擔心自己為子女做得不夠多。

綜上，縱使台灣面臨經濟成長停滯及少子化的挑戰，但生育子女數減少使教育資源的分配能集中於少數對象身上，更集中的教育資源代表現在的學生有更多機會去補習，並且單人能夠補習的科目及項目更多。若補習班業者能體察時勢，在經營策略上能轉向精緻化及差異化的「服務創新」，顧及每一位學生的學習權益，如採小班制、依學生需求(如 108 課考招制度變革)開辦新課程(如閱讀課、作文課等)，將更能吸引學生與提高收益。

### D. 我國教育服務產業發展趨勢與展望

為提升整體教育品質及國家競爭力，教育部於 106 年 9 月公布 107 年度施政目標，以國民學習為中心理念，規劃適性學習的教育措施，提出「階段性落實適性發展的十二年國教」，該計畫除了優先投入資源，進行高級中等學校優質化，

以及致力推動高級中等學校優先免試，逐年提升優先免試名額比率，並協助學生性向試探，提供學生適性入學管道，以鼓勵學生適性就近、免試入學外，為落實「十二年國民基本教育課程綱要」之核心素養與課程目標，擬逐步擴大前導學校辦理規模，和完備相關法令修定，以及強化素養導向課程、教學與評量之專業支持，加上教育部著手進行研修「高級中等以下教育階段非學校型態實驗教育實施條例」、「學校型態實驗教育實施條例」、「公立國民小學及國民中學委託私人辦理條例」相關法制，鼓勵辦理實驗教育，藉以創造多元學習機會與教育模式。

面對國家教育方針之改革，不在像是傳統一版課綱教到底，108課綱的願景為「成就每一個孩子—適性揚才，終身學習」，新課綱並順應國際重視核心素養趨勢，以培養學生具備適應現代生活與面對未來挑戰的知識、能力與態度。故適性教學、自我探索、統整教育、終身學習已是未來的趨勢，同時也是補教產業都需面對的課題，如何提供消費者(學生、家長)需要的服務，擴大服務範疇，讓產業創新升級，提升附加價值，才是生存的不二法門，過去傳統補教業大班制的補教型態已悄悄改變，如由團班改為小班制、一對一、雙師、私校班、深入社區化經營等，衍生出補教新商模及精緻化經營服務導向之新面貌。

## 2. 產業上、中、下游關聯性

本公司係經營短期升學補習業務，茲就該行業上、中、下游產業之關聯圖列示如下：

上游	中游	下游
講師、教材、教育相關軟硬體供應商	補習班業者	學生

本公司係經營補習業務，主要營業項目為提供學生「補習教育服務」，產業結構包括上游承攬授課業務之師資團隊、教材講義之出版商/印刷廠、數位教育內容供應商、程式/平台開發商及資訊/教具硬體供應商等，中游為提供授課服務的實體補習班業者，下游則為報名上課的學員。

## 3. 產品之各種發展趨勢

### A. 精緻化小班教學

補教業者以往採行名師口碑行銷方式，聘請名氣響亮的教師授課，開設班級人數動輒百人以上，惟隨著國人生育率下降，少子化問題連帶影響補習班招生數量，補習班營運規模逐漸縮減至百人以下的小班為主，再加上少子化下家庭的教育支出更加集中，現在的家長更重視教學的品質與效果，故坊間強調個人化、客製化、更能掌握學生學習成效的一對一個別指導或三至六人的小團班如雨後春筍般湧現，顯示補習班有朝向精緻化小班教學發展的趨勢。

### B. 科技導入補習教育

相較於其他產業，補教業屬於導入數位化進度較緩慢的行業，主要係補習班係以人為主的服務業，以往經營的重心偏重在如何提升老師個人的授課技巧、利用榜單口碑或對學生無微不至的照顧來宣傳招生，而對於數位科技的需

求及投資意願較低，但近年來已有不少補習班開始運用電子白板、電子講義、電子評量系統等工具授課，以節省老師備課、書寫黑板、批改考卷的時間，提升經營效率，更透過影音、3D 動畫教材，使教學內容更多元、更具象及豐富活潑，提高學生學習興趣及成效。

#### C. 升私中及資優班補習盛行

12 年國教 108 課綱上路後，考招制度變得過於複雜，為許多學生家長帶來很大的困擾與不安，故部份家長決定跳過升高中考試階段，選擇一次考進私中並念完六年，直接把升學目標放在考大學，故私校成為家長在想辦法擠進明星國高中學區外，另外一個熱門選項，經統計每年有上萬小學生報考私校國中部，錄取率約只有 6%，為擠進私中窄門，有愈來愈多小學高年級的學生補習私中升學考的現象，而升上私中後，因教材較難、進度超前、學習密度高，想進到資優班成為頂尖的學生，亦需利用假日的時間加強課業，造成補習需求日益增加。

#### 4. 競爭情形

依教育部統計資料，我國補習班家數高達 1.7 萬家以上，其密度甚至比便利超商 1.1 萬家還高，故市場競爭相當激烈，雖不乏有大型連鎖的補習班以公司制、集團化或上市櫃公司型態經營，但全台灣各校授課內容、使用教材、考題偏好及教學進度略有不同，社區型的中、小型補習班因在地化經營較久，在榜單口碑效應下仍有一定的存活空間，尤其國中、國小週邊的補習班業者，有為數不少係出自該校區的教師，對於該校歷屆考題及應考策略有較高的掌握度，自然也瓜分不少學生，故補習班到目前為止仍屬於百家爭鳴的狀態。

### (三) 技術及研發概況

#### 1. 所營業之技術層次與研究發展

##### A. 亞洲雲端學院

智慧科技的快速發展帶動創新產品的開發與使用者閱聽習慣之轉移，使國內學習產業經歷劇烈的變動，強化了數據在教育生態中扮演的角色，掌握學生學習數據便在產業中擁有關鍵優勢，因此本公司與翰林出版事業集團之子公司翰林教育科技共同開發「亞洲雲端學院」，此測評系統有以下特點，能改善傳統補習班作業之缺點：

##### a. 雲端題庫大數據因材施教

所有雲端題目均有學生作答數據，老師根據難易度配卷給學生，確保學生拿到有鑑別度的考卷。

##### b. 老師於課前精準掌握學生答題資訊

老師掌握學生答錯率，可依答錯率排序進行課堂講解，切合學生需求，提高學習效率。

##### c. 老師遠端督促學生完成作業

老師在上課前一天遠端確認學生是否有完成作業，準確掌握學生進度。

d.學生於課堂上參與檢討過程

老師於課堂講解時可掌握每個選項的選答學生名單，點名學生參與討論。

e.雲端自動彙整每位學生的錯題庫

每次作業與練習，電腦均記錄錯題並自動彙整至學生雲端帳號，考前隨時點選錯題練習，標靶學習，保證進步。

f.雲端即時閱卷，學生即時複習

全自動電腦智慧閱卷，寫完立即完成批改，學生可以馬上看線上解析，進行訂正、了解弱單元並進行自我演練。

g.學生作業狀況 LINE 即時發送通知家長

學生完成作業後，雲端即時發送 LINE 通知至家長手機。清楚了解學生是否按時繳交作業及作業答題狀況。

h.標靶學習，正確命中學習盲區

學力分析圖表能以顏色深淺來顯示出各項知識點的答對率，學生可以精準地找到學習盲區進而加強，進步速度比傳統的地毯式複習提高數倍。

B.亞洲教學+ Ace Teaching Plus

本公司為提供旗下補習班更有效控管一致的教學內容，以及全程教學 E 化的平台，開發「亞洲教學+ Ace Teaching Plus」，蒐集各科 E 化講義、動畫素材，教學過程中老師也可以隨時補充內容，整合資源建立專屬的教學 E 化講義。此外「亞洲教學+ Ace Teaching Plus」的普及可以達到教學資源共享，能快速、大量培育師資群且降低人事成本，提高與同業之競爭力，此教學平台有以下特點：

a.教學素材共享

免除重工，所有任課老師不再重複做同樣的事情，節省備課時間，將時間花在刀口上，且能激發團隊教學創意，共享所有任課老師教學精進成效。

b.動畫元件支援

數學立體空間的概念可幫助對於空間感不足的孩子更快進入狀況；英文教學更可以外籍講師錄音檔協助老師於課程中進行反覆聽說練習；自然實驗更可以直接在螢幕上以動畫、AR 等方式生動呈現，提高學生理解程度。

c.講義教案標準化

為避免教學內容參差不齊，所有教案皆標準化，上到什麼單元該用什麼樣的教法，使用什麼樣的輔助教材，都已置入系統，新進老師在教學上較不會有品質的落差。

d.提升教學效率

跳脫傳統式黑板教學，老師及學生不再浪費時間抄寫及使用板擦，在同樣的授課時數下，平均能比一般教學多出約 70%以上的授課內容，學習效率大幅提升。

#### e. 學生更易理解

在聲光效果俱佳的教學展示之下，不論是資優或是一般程度同學，從國小到高中，都能以圖像記憶開發右腦的學習空間。

### 2. 最近年度及截至年報刊印日止投入之研發費用

本公司所營行業為升學輔導短期補習業，並無專職研發部門，故無研發費用。

### 3. 最近年度及截至年報刊印日止開發成功之技術或產品：不適用。

## (四) 長、短期業務發展計劃

### 1. 短期業務計劃

#### A. 新設及持續併購區域型補習班

據資策會統計及本公司調查估計，全台國小至高中補教業每年產值約有 1,500 億。本公司藉由提出 E 化共享教學及管理平台資源的新商模，擬新設及持續整併各地優質區域型國中小實體補習班，以擴大營運規模，並進行國小、國中至高中補習班的垂直整合及策略聯盟，降低獲客成本。

#### B. 設立個別指導小團班

本公司擬在全國各區建立補教從業人才培訓中心，積極培訓管理、招生、導務及教學四大類型人才，期能在各區開設個別指導補習班，並與全國各區亞洲體系的團班進行策略合作，提供多元適性化的服務。

#### C. 以數據化管理提升營運綜效

亞洲雲端學院的導入可將傳統的補習方式轉型升級，以線上測評之大數據提供精準且因材施教的學習服務，另亞洲教學+的普及可以快速及大量培育師資群並降低個別補習班自行開發教材的成本，此外，亞洲大管家行政管理平台的植入可即時掌握各項運營數據，進而改善招生策略及續班率，有效提升業績成長。

### 2. 中、長期發展計畫

#### A. 建構完善的平台生態圈

在三大科技平台及全台 K12 實體補習通路建構完成後，將以消費者及實體補習供應商的角度出發，陸續完成週邊相關產業的布局拼圖及建構更完整的產業生態體系，如媒合學習歷程顧問、參考書出版商或線上學習廠商等，真正做為一個「平台經濟」的運營商，甚至提供學生知識課程以外的服務，如音樂或體育課程、寒暑假營隊、科普營及遊留學等業務，打造教育生活產業生態圈。

#### B. 利用教育大數據打造高品質學習服務

在去識別化的前提下，利用數位學習系統盡可能將補教現場所能蒐集的相

關資訊，如學習健檢、到課率、複習率、答題錯誤率、學習動線及軌跡、評量成績、學習及教學盲點、學生與家長互動回饋等，透過大數據針對各種資訊進行整理、探勘及分析，將K-12學生的數據轉化成可利用的資訊，甚至利用人工智慧工具進行課程、教材或測驗的自動個人化修正，提供更高品質的學習服務，讓學習變得更有效率及適性，實現「高度個人化學習」的願景及推動教育產業再次革新。

### C. 平台商模及教育服務元件輸出

教育一直都是國家競爭力的基礎及各國政府政策重點支持的行業，尤其近年來經濟呈現高度成長的東南亞國家或中國大陸，莫不重視對教育產業的扶植及教育科技的投資，我國補教產業發展4~50年來，已淬鍊出成熟精緻的教學方式及豐富多元的教材教案，惟台灣市場有一定的胃納量加上少子化的威脅，本公司期許在站穩台灣市場後，能將平台運營的商模及教育服務元件輸出至海外，找尋新的藍海市場，發揮台灣教育科技的軟實力。

## 二、 市場及產銷概況

### (一) 市場分析

#### 1. 主要商品(服務)之銷售(提供)地區

單位：新台幣仟元；%

年度別 地區別	109 年度		110 年度	
	銷售金額	比例	銷售金額	比例
內銷	1,101,287	100.00	1,075,432	100.00
外銷	—	—	—	—
合計	1,101,287	100.00	1,075,432	100.00

#### 2. 市場佔有率

依教育部統計資料，截至111年5月11日止國內補習班總數有17,402家中，文理類補習班即占了11,798家，本公司旗下共66家補習班，占台灣全體補習班比重約0.38%；占文理類補習班約0.56%；在產值方面，根據資策會統計，台灣補教業整體產值約有1,500億元，本公司110年度營業額為1,075,432仟元，約占其中0.72%。

#### 3. 市場未來之供需狀況與成長性

未來受到少子化的影響，補教業勢必得面臨招生市場萎縮的現象，補習班總數量已由105年的1.8萬家下滑至目前1.7萬家，但台灣家長望子成龍及望女成鳳傳統觀念仍然根深蒂固，根據匯豐銀行106年針對全球15個國家地區進行教育支出(每位子女由小學到大學的平均花費)調查結果，台灣父母支付子女教育費用平均總支出約為56,424美元(約新台幣180萬元)排名第5，同時台灣父母在支應子女的教育財源方面，85%來自於薪資收入，另中國及香港分別為80%及75%，均高於平均值74%，顯示台灣家長非常願意為了鋪陳子女的成功之路作出犧牲，在教育經費籌措上花費了很大的心力，承擔財務壓力。



另依教育部統計處 106 年 11 月發布的 105 學年度(105 年 7 月~106 年 6 月)國民中學教育消費支出調查報告，該年度有參與校外學習者平均每人支出金額為 51,824 元，其中補習費平均每人支出金額為 45,980 元，此外，教育部統計處 108 年 12 月發布之 107 學年度(107 年 7 月~108 年 6 月)高級中等學校教育消費支出調查報告指出，107 學年度高級中等學校學生參與學科補習班之平均每人支出金額較 103 學年增加 17,305 元，顯示台灣的家長在國高中階段依然信賴補習教育能幫小孩打好基礎，捨得花費教育支出在補習班，加上目前正面臨 108 新課綱變革，家長將更加倚賴及信任補習班的專業諮詢與課程規劃建議。補習班為了不被市場淘汰，可預見的未來也將進行相當多的轉型變革來因應少子化的衝擊，包括發展更精緻化、個人化的補習、導入數位化教學或管理系統等策略以降低成本，競爭會更加白熱化，產業排名亦將重新洗牌。

#### 4. 競爭利基

- A. 旗下實體補習通路分布於全台灣北、中、南各區域，且財務狀況良好、經營體質健全，對本公司整體行銷及業務合作具戰略意義。
- B. 網羅全國名師教學團隊，教學經驗豐富，且教學團隊擁有良好教學口碑及全國最優異的榜單成績。
- C. 實體補習班與線上平台系統整合，運用科技系統的輔助提升補習班教學成效及強化校務管理。
- D. 學習資源共享及標準化，能快速及大量培育師資群且降低人事成本，提升競爭力。

#### 5. 發展遠景之有利、不利因素與因應對策

##### (1) 有利因素

- A. 傳統補習班科技化程度偏低，且資本額及營運資金有限，對於投入數位化、智慧化之意願不高，故科技系統的導入可以將傳統補習產業升級，以E化的教學服務創造差異化，除可以新服務提高收費及作為招生宣傳的賣點外，雲端資料的管理及記錄，使現有學員的轉換成本增加，有利於續課率的提升。
- B. 本公司採集團化公司制經營，在全台灣布建通路，除可整合行銷及教學資源，打造好形象、創造優異的榜單及好口碑外，在IPO過程強化內稽內控與公司治理、開立電子發票及多元繳費管道、重視消費者權益及溝通、場地合規安全等各方面均能夠提供家長及學員更好的保障。

##### (2) 不利因素與因應對策

##### A. 補教名師培育不易

補習班老師為本公司重要資產，除了口條、台風、理解能力、表達能力及板書美觀程度的提升等基本要件外，更要能吸引學生注意並掌握課程節奏，補教名師之養成更需憑藉多年教學經驗，累積學生口碑而成，補習班教學人才培育時間長，且培育出的補教名師亦有遭到同業挖角之疑慮。

因應措施：

本公司為提供旗下補習班更有效控管標準化的教學內容，開發「亞洲教學+ Ace Teaching Plus」教學系統，可免除老師準備同樣課程時的重工，且能激發團隊教學創意，共享所有任課老師教學成果；課程教案亦皆平準化，確保各單元可用的教法及輔助教材都已置入，讓新進老師在教學上較不會有品質的落差。補習班教學素材共享及講義教案標準化，能將本公司旗下補習班資源整合，快速且大量培育師資群並降低人事成本，提高與同業之競爭力。

B. 少子化問題，影響招生數量

在國人生育率下降導致少子化情況下，直接影響補教業之招生來源，使現有實體補習班經營壓力大幅攀升，此外，大型公職或單科補教業者在拓展新市場的考量下，未來也可能逐步加入 K-12 全科家教班市場的競爭行列，對現有升學文理補教業者將造成一定程度之威脅。

因應措施：

面臨少子化的浪潮，未來補習班發展趨勢將逐漸走向精緻化及個人化。本公司採行差異化策略，推出「亞洲雲端學院」測評系統，將學生答題數據加以蒐集、彙整與分析，提供學生更個性化的學習服務，有別於其他傳統補教業者；另本公司未來亦將導入E化管理平台，可以即時掌握各項管理數據，以改善招生及續班等業務，有效提升業績成長。

(二) 主要產品之重要用途及產製過程

1. 主要產品之重要用途

本公司主要係提供國小、國中及高中之短期升學輔導以及成人公職補習服務，並將實體補習及線上平台/系統輔助應用資源整合，本公司發展的目標在於協助體系內的補習班創新升級，實施精準教學，提供學員高品質的補習服務。

2. 主要產品之產製過程

本公司主要係提供升學輔導短期補習服務，產品係屬服務提供，並無生產製造之過程，故不適用。

(三) 主要原料之供應狀況

本公司主要係提供升學輔導短期補習服務，產品係屬服務提供並無生產所需之原料，故不適用。

(四) 最近二年度任一年度中曾占進(銷)貨總額百分之十以上之客戶名稱及其進(銷)貨金額與比例，並說明其增減變動原因

1. 最近二年度主要供應商資料

本公司主要係從事升學輔導短期補習業，主要供應商為講師及教材，109 年度及 110 年度進貨淨額分別為 590,472 仟元及 616,362 仟元，本公司因產業特性致供應商較為分散，最近二年度並未有占進貨總額 10%以上之供應商。

## 2.最近二年度主要銷貨客戶資料

本公司主要係從事升學輔導短期補習業，主要客戶為個人消費者，109 年度及 110 年度銷貨淨額分別為 1,101,287 仟元及 1,075,432 仟元，本公司因產業特性致銷貨客戶較為分散，最近二年度並未有占銷貨總額 10%以上之客戶。

### (五) 最近二年度生產量值

本公司主要從事升學輔導短期補習業務，非屬製造業，故無生產量值。

### (六) 最近二年度銷售量值

單位：新台幣仟元

年度	109 年度				110 年度			
	內銷		外銷		內銷		外銷	
主要商品	量	值	量	值	量	值	量	值
短期補習業務	109,892	1,101,287	—	—	114,623	1,075,432	—	—

註：銷售量係指學生購買課程的人次，同一位學生在同年度購買不同課程將視為多個人次。

## 三、最近二年度及截至年報刊印日止從業員工資料

單位：人

年度		109 年度	110 年度	截至 111 年 3 月 31 日
員工 人數	管理人員	77	94	92
	一般職員	435	433	442
	合計	512	527	534
平均年齡(歲)		32.58	33.50	33.08
平均服務年資(年)		1.64	2.20	2.22
學歷分 布比率 (%)	博士	-	-	-
	碩士	24	21	22
	大專	397	425	422
	高中	89	79	86
	高中以下	2	2	4

## 四、環保支出資訊

(一)最近年度及截至年報刊印日止，公司因污染環境所受損失（包括賠償），處分之總額，並說明其未來因應對策（包括改善措施）及可能之支出（包括未採取因應對策可能發生損失、處分及賠償之估計金額，如無法合理估計者，應說明其無法合理估計之事實）：無此情事。

## 五、勞資關係

(一)列式公司各項員工福利措施、進修、訓練、退休制度與其實施狀況，以及勞資間之協議與各項員工權益維護措施情形

### 1.員工福利措施

本公司依法提供勞健保、提撥勞工退休金、團體意外保險、差旅費補助、年終尾牙、年終獎金、生日禮金、中秋節及端午節禮金，並設有婚、喪、住院及生育等補助金，以照顧員工之生活。

## 2.員工進修及訓練

本公司訂有教育訓練辦法，培養員工之知識與技能，使其發揮其職能，增加工作效率，確保工作品質，以達成本公司永續經營及發展之目標。除有新進人員教育訓練，使新人快速融入組織團隊之外，各部門主管及員工亦可因應公司營運現況，配合企業內外環境趨勢之專案需求，舉辦全公司性或部門性之訓練課程，藉以提昇員工專業能力與核心競爭力，並強化員工完整之訓練及進修管道。

## 3.退休制度與實施狀況

本公司依照勞工退休金條例，採確定提撥退休金辦法，本公司按勞工退休金條例之規定，依勞工每月工資百分之六到勞工退休金個人專戶，提撥數認列為當期費用。

## 4.其他重要協議與各項員工權益維護措施情形

本公司各項規定皆依勞動基準法為遵循準則維護員工權益，並本著企業與員工互信互重之一體觀念，維持著良好之勞資關係。截至目前為止，勞資關係和諧，並無因勞資糾紛而需協調之情事；另本公司訂有完善之系統及制度，載明各項管理辦法，內容明訂員工權利義務及福利項目，並定期檢討與提升各項措施，期使員工之權益獲得最高保障。

(二)說明最近年度及截至年報刊印日止，公司因勞資糾紛所遭受之損失，並揭露目前及未來可能發生之估計金額與因應措施，如無法合理估計者，應說明無法合理估計之事實：本公司並無前述情事。

## 六、資通安全管理

(一)敘明資通安全風險管理架構、資通安全政策、具體管理方案及投入資通安全管理之資源等。

### 1.資安風險管理架構

110年5月資訊部獨立為非隸屬使用者單位之部門，負責統籌並執行資訊安全政策，宣導資訊安全訊息，提升員工資安意識，蒐集及改進組織資訊安全管理系统績效及有效性之技術、產品或程序等。由稽核室每年就內部控制制度—電腦資訊循環，進行資通安全查核，評估公司資訊作業內部控制之有效性。

### 2.資安政策

為落實資安管理，公司訂有內部控制制度—電腦資訊循環，藉由全體同仁共同努力期望達成下列政策目標

- (1)確保資訊資產之機密性、完整性。
- (2)確保依據部門職能規範資料存取。
- (3)確保資訊系統之持續運作。
- (4)防止未經授權修改或使用資料與系統。
- (5)定期執行資安稽核作業，確保資訊安全落實執行。

### 3.具體管理方法

- (1)網際網路資安管控。
- A.架設防火牆 (Firewall)
  - B.定期對電腦系統及資料儲存媒體進行病毒掃瞄
  - C.定期覆核各項網路服務項目之 System Log，追蹤異常之情形

- (2)資料存取管控。
- A.電腦設備應有專人保管，並設定帳號與密碼
  - B.依據職能分別賦予不同存取權限
  - C.調離人員取消原有權限
  - D.設備報廢前應先將機密性、敏感性資料及版權軟體移除或覆寫
  - E.遠端登入管理資訊系統應經適當之核准

- (3)應變復原機制。
- A.定期檢視緊急應變計劃
  - B.每年定期演練系統復原
  - C.建立系統備份機制，落實異地備份
  - D.定期檢討電腦網路安全控制措施

- (4)宣導及檢核。
- A.隨時宣導資訊安全資訊，提升員工資安意識
  - B.每年不定期執行資通安全檢查

(二)最近年度及截至年報刊印日止，因重大資通安全事件所遭受之損失、可能影響及因應措施。

本公司截至年報刊印日止未有重大資安事件導致營業損害之情事，本公司將持續落實資訊安全管理政策目標，並定期實施復原計劃演練，保護公司重要系統與資料安全。

## 七、重要契約

目前仍有效存續及最近一年度到期之供銷契約、技術合作契約、工程契約、長期借款契約及其他足以影響投資人權益之重要契約：

契約性質	當事人	契約起訖日期	主要內容	限制條款
授權契約	三貝德數位文創(股)公司	108/01/01 起	授權與翰林公司簽訂之教育科技系統使用權	無
系統服務	日躍科技(股)公司	108/05/16 起	校務管理系統服務合約	無

## 陸、財務概況

### 一、最近五年度簡明資產負債表及損益表

#### (一) 簡明資產負債表及損益表

##### 1. 簡明資產負債表

##### (1) 合併簡明資產負債表－國際財務報導準則

單位：新台幣仟元

項目	年度	最近五年度財務資料(註 1)				
		106 年度	107 年度	108 年度	109 年度	110 年度
流動資產		286,388	618,232	876,612	826,438	872,461
透過損益按公允價值衡量之金融資產-非流動		-	-	-	96,000	142,386
按攤銷後成本衡量之金融資產-非流動		-	-	-	2,000	500
採用權益法之投資		-	-	-	2,732	1,607
不動產、廠房及設備		16,606	26,812	23,757	29,328	55,226
使用權資產		-	-	168,623	198,279	232,817
無形資產		5,139	14,286	33,443	37,089	37,209
其他資產		2,492	22,020	28,228	48,360	31,341
資產總額		310,625	681,350	1,130,663	1,240,226	1,373,547
流動負債	分配前	237,427	468,245	538,331	552,773	561,937
	分配後	237,427	506,581	595,835	608,773	577,333
非流動負債		400	400	104,246	120,611	153,190
負債總額	分配前	237,827	468,645	642,577	673,384	715,127
	分配後	237,827	506,981	700,081	729,384	730,523
歸屬於母公司業主之權益		56,839	155,924	446,038	513,858	601,881
股本		55,000	69,469	230,016	276,019	307,920
資本公積		-	-	69,998	86,683	108,844
保留盈餘	分配前	1,839	86,455	148,437	166,666	196,583
	分配後	1,839	9,783	44,930	82,666	104,207
其他權益		-	-	(2,413)	(15,510)	(11,466)
庫藏股票		-	-	-	-	-
非控制權益		15,959	56,781	42,048	52,984	56,539
權益總額	分配前	72,798	212,705	488,086	566,842	658,420
	分配後	72,798	174,369	430,582	510,842	643,024

資料來源：106~110 年經會計師查核簽證之財務報告。

註 1：本公司自 106 年設立起，財務報告係採用國際財務報導準則編製，並經會計師查核簽證，故無採用我國財務會計準則。

註 2：110 年度盈餘分配案業經董事會通過，尚待股東會決議。

## (2) 個體簡明資產負債表－國際財務報導準則

單位：新台幣仟元

項目	年度	最近五年度財務資料(註 1)				
		106 年度	107 年度	108 年度	109 年度	110 年度
流動資產		33,585	75,468	242,263	178,251	215,482
透過損益按公允價值衡量之金融資產-非流動		-	-	-	96,000	142,386
採用權益法之投資		23,939	86,319	181,836	215,279	225,798
不動產、廠房及設備		-	3,354	2,690	5,571	3,971
使用權資產		-	-	-	3,957	3,008
無形資產		-	4,492	24,595	25,457	26,199
其他資產		603	72	4,342	3,431	897
資產總額		58,127	169,705	455,726	527,946	617,741
流動負債	分配前	1,288	13,757	9,688	10,977	12,237
	分配後	1,288	52,093	67,192	66,977	27,633
非流動負債		-	24	-	3,111	3,623
負債總額	分配前	1,288	13,781	9,688	14,088	15,860
	分配後	1,288	52,117	67,192	70,088	31,256
股本		55,000	69,469	230,016	276,019	307,920
資本公積		-	-	69,998	86,683	108,844
保留盈餘	分配前	1,839	86,455	148,437	166,666	196,583
	分配後	1,839	9,783	44,930	82,666	104,207
其他權益		-	-	(2,413)	(15,510)	(11,466)
庫藏股票		-	-	-	-	-
權益總額	分配前	56,839	155,924	446,038	513,858	601,881
	分配後	56,839	117,588	388,534	457,858	586,485

資料來源：106~110 年經會計師查核簽證之財務報告。

註 1：本公司自 106 年設立起，財務報告係採用國際財務報導準則編製，並經會計師查核簽證，故無採用我國財務會計準則。

註 2：110 年度盈餘分配案業經董事會通過，尚待股東會決議。

## 2. 簡明損益表

### (1) 合併簡明綜合損益表－國際財務報導準則

單位：新台幣仟元，惟每股盈餘為元

項 目 \ 年 度	最近五年度財務資料(註)				
	106 年度	107 年度	108 年度	109 年度	110 年度
營業收入	156,719	811,808	1,018,336	1,101,287	1,075,432
營業毛利	57,567	390,560	485,900	510,815	459,070
營業損益	6,815	144,598	213,107	191,120	115,680
營業外 收入及支出	322	627	3,307	(2,709)	47,777
稅前淨利	7,137	145,225	216,414	188,411	163,457
繼續營業單位 本期淨利	5,300	114,531	172,633	146,883	130,339
停業單位損失	-	-	-	-	-
本期淨利	5,300	114,531	172,633	146,883	130,339
本期其他 綜合損益 (稅後淨額)	-	-	-	-	-
本期綜合 損益總額	5,300	114,531	172,633	146,883	130,339
淨利歸屬於 母公司業主	1,839	84,616	138,654	122,649	113,857
淨利歸屬於 非控制權益	3,461	29,915	33,979	24,234	16,482
綜合損益總額歸屬於 母公司業主	1,839	84,616	138,654	122,649	113,857
綜合損益總額歸屬於 非控制權益	3,461	29,915	33,979	24,234	16,482
每股盈餘	0.28	12.82	5.48	4.07	3.75

資料來源：106~110 年經會計師查核簽證之財務報告。

註：本公司自 106 年設立起，財務報告係採用國際財務報導準則編製，並經會計師查核簽證，故無採用我國財務會計準則。



## (2)個體簡明綜合損益表－國際財務報導準則

單位：新台幣仟元，惟每股盈餘為元

項 目	年 度	最近五年度財務資料(註)				
		106 年度	107 年度	108 年度	109 年度	110 年度
營業收入		-	73,366	74,671	65,555	25,072
營業毛利		-	67,574	67,274	57,636	20,114
營業損益		(3,462)	49,622	37,729	18,412	(22,962)
營業外收入及支出		4,735	45,012	108,619	108,907	138,218
稅前淨利		1,273	94,634	146,348	127,319	115,256
繼續營業單位 本期淨利		1,839	84,616	138,654	122,649	113,857
停業單位損失		-	-	-	-	-
本期淨利		1,839	84,616	138,654	122,649	113,857
本期其他綜合損益 (稅後淨額)		-	-	-	-	-
本期綜合損益總額		1,839	84,616	138,654	122,649	113,857
每股盈餘		0.28	12.82	5.48	4.07	3.75

資料來源：106~110年經會計師查核簽證之財務報告。

註：本公司自106年設立起，財務報告係採用國際財務報導準則編製，並經會計師查核簽證，故無採用我國財務會計準則。

## (二)最近五年度簽證會計師姓名及查核意見

年度	會計師事務所	簽證會計師姓名	查核意見
106年度	安永聯合會計師事務所	涂嘉玲會計師、傅文芳會計師	無保留意見
107年度	安永聯合會計師事務所	涂嘉玲會計師、傅文芳會計師	無保留意見
108年度	安永聯合會計師事務所	涂嘉玲會計師、傅文芳會計師	無保留意見
109年度	安永聯合會計師事務所	涂嘉玲會計師、傅文芳會計師	無保留意見
110年度	安永聯合會計師事務所	涂嘉玲會計師、傅文芳會計師	無保留意見

## 二、最近五年度財務分析

### (一) 合併財務報告－國際財務報導準則

分析項目		年度	最近五年度財務分析(註 1)				
			106 年度	107 年度	108 年度	109 年度	110 年度
財務結構 (%)	負債占資產比率		76.56	68.78	56.83	54.30	52.06
	長期資金占不動產、 廠房及設備比率		440.79	794.81	2493.29	2,344.02	1,469.62
償債能力 (%)	流動比率		120.62	132.03	162.84	149.51	155.26
	速動比率		118.51	129.25	160.99	146.71	151.72
	利息保障倍數		(註 2)	(註 2)	84.82	66.06	64.48
經營能力	應收款項週轉率(次)		1,485.49	972.81	363.43	227.89	173.67
	平均收現日數		0.25	0.38	1.00	1.60	2.10
	存貨週轉率(次)		(註 3)	(註 3)	(註 3)	(註 3)	(註 3)
	應付款項週轉率(次)		15.94	44.91	166	6,383.48	4,778.00
	平均銷貨日數		(註 3)	(註 3)	(註 3)	(註 3)	(註 3)
	不動產、廠房及設備 週轉率(次)		18.87	37.39	40.28	41.49	25.44
	總資產週轉率(次)		1.01	1.64	1.12	0.93	0.82
獲利能力	資產報酬率(%)		3.41	23.09	19.28	12.59	10.13
	權益報酬率(%)		14.56	80.23	49.27	27.85	21.28
	稅前純益占實收資本 額比率(%)		12.98	209.05	94.09	68.26	53.08
	純益率(%)		3.38	14.11	16.95	13.34	12.12
	每股盈餘(元)		0.28	12.82	5.48	4.48	3.75
現金流量	現金流量比率(%)		88.64	67.54	50.42	45.74	36.04
	現金流量允當比率 (%)		(註 4)	(註 4)	(註 4)	(註 4)	432.83
	現金再投資比率(%)		276.05	145.94	57.69	41.16	25.55
槓桿度	營運槓桿度		4.30	1.69	1.91	2.31	3.30
	財務槓桿度		1.00	1.00	1.01	1.02	1.02

說明：最近二年度(109 年及 110 年)各項財務比率變動原因。(變動達 20%者)

(1)長期資金占不動產、廠房及設備比率減少：主係新成立之子公司增添設備致整體不動產、廠房及設備金額提升所致。

(2)應收款項週轉率減少、平均收現日數增加：主係因本年度消費者使用信用卡及超商代收等方式繳付補習費比例提升，致應收帳款增加。

(3)應付款項週轉率減少：主要係因本公司之子公司於 110 年底尚有教育科技系統費未付款，故應付款項較去年同期提升所致。

(4)不動產、廠房及設備週轉率減少：主係新成立之子公司增添設備致整體不動產、廠房及設備金額提升，致不動產、廠房及設備週轉率減少。

(5)權益報酬率減少：主係因本年度多間子公司尚處於裝潢階段或初期營運，人事租金等相關支出較高，故本期淨利較去年同期下降，且歷年盈餘分配股票股利致本期平均權益總額較

去年同期提升所致。

(6)稅前純益占實收資本比率減少：主係因本年度多間子公司尚處於裝潢階段或初期營運，人事租金等相關支出較高，故本期稅前淨利較去年同期下降，且盈餘分配股票股利致本期股本較去年同期增加所致。

(7)現金流量比率減少：本年度多間子公司尚處於裝潢階段或初期營運，營收較低，尚無法支應人事租金等相關支出而發生虧損，故本期淨利較去年同期下降所致。

(8)現金再投資比率減少：主係因本年度多間子公司尚處於裝潢階段或初期營運，人事租金等相關支出較高，故本期稅前淨利較去年同期下降，營業活動之淨現金流入減少，且本年度參加弋果文化事業(股)公司之現金增資，致長期投資提升所致。

(9)營運槓桿度增加：主係因本年度多間子公司尚處於裝潢階段或初期營運，人事租金等相關支出提升，致本期營業費用增加，故本期營業損益較去年同期下降所致。

註1：上述各年度財務資料均經會計師查核簽證。

註2：該年度無利息支出。

註3：本公司無存貨，故不適用。

註4：本公司於106年8月7日核准設立，自106年起財務報告係採用國際財務報導準則編製，尚無法填列近5年度之財務分析資訊，故無法計算現金流量允當比率。

註5：財務分析計算公式如下所列：

#### 1.財務結構

(1)負債占資產比率=負債總額/資產總額。

(2)長期資金占不動產、廠房及設備比率=(權益總額+非流動負債)/不動產、廠房及設備淨額。

#### 2.償債能力

(1)流動比率=流動資產/流動負債。

(2)速動比率=(流動資產-存貨-預付費用)/流動負債。

(3)利息保障倍數=所得稅及利息費用前純益/本期利息支出。

#### 3.經營能力

(1)應收款項(包括應收帳款與因營業而產生之應收票據)週轉率=銷貨淨額/各期平均應收款項(包括應收帳款與因營業而產生之應收票據)餘額。

(2)平均收現日數=365/應收款項週轉率。

(3)存貨週轉率=銷貨成本/平均存貨額。

(4)應付款項(包括應付帳款與因營業而產生之應付票據)週轉率=銷貨成本/各期平均應付款項(包括應付帳款與因營業而產生之應付票據)餘額。

(5)平均銷貨日數=365/存貨週轉率。

(6)不動產、廠房及設備週轉率=銷貨淨額/平均不動產、廠房及設備淨額。

(7)總資產週轉率=銷貨淨額/平均資產總額。

#### 4.獲利能力

(1)資產報酬率=[稅後損益+利息費用×(1-稅率)]/平均資產總額。

(2)權益報酬率=稅後損益/平均權益總額。

(3)純益率=稅後損益/銷貨淨額。

(4)每股盈餘=(歸屬於母公司業主之損益-特別股股利)/加權平均已發行股數。

#### 5.現金流量

(1)現金流量比率=營業活動淨現金流量/流動負債。

(2)淨現金流量允當比率=最近五年度營業活動淨現金流量/最近五年度(資本支出+存貨增加額+現金股利)。

(3)現金再投資比率=(營業活動淨現金流量-現金股利)/(不動產、廠房及設備毛額+長期投資+其他非流動資產+營運資金)。

#### 6.槓桿度：

(1)營運槓桿度=(營業收入淨額-變動營業成本及費用)/營業利益。

(2)財務槓桿度=營業利益/(營業利益-利息費用)。

## (二) 個體財務報告－國際財務報導準則

分析項目		年度	最近五年度財務分析(註 1)				
		106 年度	107 年度	108 年度	109 年度	110 年度	
財務結構 (%)	負債占資產比率	2.22	8.12	2.13	2.67	2.57	
	長期資金占不動產、 廠房及設備比率	(註 2)	4,649.61	16,581.34	9,279.64	15,248.15	
償債能力 (%)	流動比率	2,607.53	548.58	2,500.65	1,623.86	1,760.91	
	速動比率	2,604.81	544.25	2,486.88	1,614.47	1,740.09	
	利息保障倍數	(註 3)	(註 3)	(註 3)	3,638.69	3,493.61	
經營能力	應收款項週轉率(次)	(註 4)	29.87	13.98	11.01	7.75	
	平均收現日數	(註 4)	12.22	26.11	33.14	47.12	
	存貨週轉率(次)	(註 4)	(註 5)	(註 5)	(註 5)	(註 5)	
	應付款項週轉率(次)	(註 4)	(註 6)	(註 6)	(註 6)	(註 6)	
	平均銷貨日數	(註 4)	(註 5)	(註 5)	(註 5)	(註 5)	
	不動產、廠房及設備 週轉率(次)	(註 4)	43.75	24.71	15.87	5.26	
	總資產週轉率(次)	(註 4)	0.644	0.239	0.133	0.044	
獲利能力	資產報酬率(%)	6.33	74.28	44.34	24.93	19.87	
	權益報酬率(%)	6.47	79.54	46.07	25.55	20.41	
	稅前純益占實收資本 額比率(%)	2.31	136.22	63.63	46.13	37.43	
	純益率(%)	(註 7)	115.33	185.69	187.09	454.12	
	每股盈餘(元)	0.28	12.82	5.48	4.48	3.75	
現金流量	現金流量比率(%)	(註 8)	344.25	318.92	200.48	(註 8)	
	現金流量允當比率 (%)	(註 9)	(註 9)	(註 9)	(註 9)	2.04	
	現金再投資比率(%)	(註 8)	31.21	(1.76)	(7.24)	(註 8)	
槓桿度	營運槓桿度	(註 7)	1.37	1.83	3.25	(0.99)	
	財務槓桿度	1.00	1.00	1.00	1.00	1.00	

1 說明：最近二年度(109 年及 110 年)各項財務比率變動原因。(變動達 20%者)

(1)長期資金占不動產、廠房及設備比率增加：110 年度盈餘配股及溢價發行限制員工權利新股致權益總額提升。

(2)應收款項週轉率減少、平均收現日數增加：主係因 110 年度本公司取消師資派遣業務致服務收入減少所致。

(3)不動產、廠房及設備週轉率減少：主係因 110 年度本公司取消師資派遣業務致服務收入減少所致。

(4)總資產週轉率、資產報酬率減少：主係因 110 年度本公司取消師資派遣業務致服務收入減少所致；以及參與弋果文化事業(股)公司現金增資，致透過損益按公允價值衡量之金融資產-非流動金額增加，致資產總額提升所致。

(5)權益報酬率減少：主係因 110 年度盈餘配股及溢價發行限制員工權利新股致權益總額提升。

(6)純益率增加：主係因 110 年度本公司取消師資派遣業務致服務收入減少，而最近二年度之採權益法認列之子公司、關聯企業及合資損益之份額變動不大，致 110 年度純益率提升。

(7)營運槓桿度減少：主係因 110 年度本公司取消師資派遣業務致服務收入減少，且呈現營業損失所致。

註1：上述各年度財務資料業經會計師查核簽證。

註2：本公司106年度無不動產、廠房及設備，故不適用。

註3：本公司無利息支出，故不適用。

註4：本公司106年度並無銷售事宜，故經營能力之各項比率不擬計算。

註5：本公司無存貨，故不適用。

註6：本公司該年度無應付帳款，故不適用。

註7：本公司106年度並無銷售事宜，不具分析意義，故不予計算。

註8：本公司106年度營業活動淨現金流量為負值，不具分析意義，故不擬計算現金流量之各項比率。

註9：本公司於106年8月7日核准設立，自106年起財務報告係採用國際財務報導準則編製，尚無法填列近5年度之財務分析資訊，故無法計算現金流量允當比率。

註10：財務分析計算公式如下所列：

#### 1.財務結構

(1)負債占資產比率=負債總額/資產總額。

(2)長期資金占不動產、廠房及設備比率=(權益總額+非流動負債)/不動產、廠房及設備淨額。

#### 2.償債能力

(1)流動比率=流動資產/流動負債。

(2)速動比率=(流動資產-存貨-預付費用)/流動負債。

(3)利息保障倍數=所得稅及利息費用前純益/本期利息支出。

#### 3.經營能力

(1)應收款項(包括應收帳款與因營業而產生之應收票據)週轉率=銷貨淨額/各期平均應收款項(包括應收帳款與因營業而產生之應收票據)餘額。

(2)平均收現日數=365/應收款項週轉率。

(3)存貨週轉率=銷貨成本/平均存貨額。

(4)應付款項(包括應付帳款與因營業而產生之應付票據)週轉率=銷貨成本/各期平均應付款項(包括應付帳款與因營業而產生之應付票據)餘額。

(5)平均銷貨日數=365/存貨週轉率。

(6)不動產、廠房及設備週轉率=銷貨淨額/平均不動產、廠房及設備淨額。

(7)總資產週轉率=銷貨淨額/平均資產總額。

#### 4.獲利能力

(1)資產報酬率=[稅後損益+利息費用×(1-稅率)]/平均資產總額。

(2)權益報酬率=稅後損益/平均權益總額。

(3)純益率=稅後損益/銷貨淨額。

(4)每股盈餘=(歸屬於母公司業主之損益-特別股股利)/加權平均已發行股數。

#### 5.現金流量

(1)現金流量比率=營業活動淨現金流量/流動負債。

(2)淨現金流量允當比率=最近五年度營業活動淨現金流量/最近五年度(資本支出+存貨增加額+現金股利)。

(3)現金再投資比率=(營業活動淨現金流量-現金股利)/(不動產、廠房及設備毛額+長期投資+其他非流動資產+營運資金)。

#### 6.槓桿度：

(1)營運槓桿度=(營業收入淨額-變動營業成本及費用)/營業利益。

(2)財務槓桿度=營業利益/(營業利益-利息費用)。

### 三、最近年度財務報告之審計委員會審查報告

#### 亞洲教育平台股份有限公司 審計委員會審查報告書

董事會造送本公司一一〇年度營業報告書、財務報表(含合併財務報表)及盈餘分配之議案，其中財務報表(含合併財務報表)業經委託安永聯合會計師事務所涂嘉玲、傅文芳會計師查核竣事，並出具查核報告。上述營業報告書、財務報表(含合併財務報表)及盈餘分配之議案經本審計委員會審查，認為尚無不符，爰依證券交易法第十四之四條及公司法二百一十九條之規定報告如上，敬請鑒察。

此敬

本公司一一一年股東常會

亞洲教育平台股份有限公司



審計委員會召集人：李盈瑩



- 四、最近年度財務報告及會計師查核報告、兩年對照之資產負債表、損益表、股東權益變動表、現金流量表及附註或附表：請詳附件一。
- 五、最近年度經會計師查核簽證之公司個體財務報告。但不含重要會計項目明細表：請詳附件二。
- 六、公司及其關係企業最近年度及截至年報刊印日止，發生財務週轉困難情事，應列明其對本公司財務狀況之影響：無。

## 柒、財務狀況及財務績效之檢討分析與風險事項

### 一、財務狀況分析

最近二年度資產、負債及權益發生重大變動之主要原因及其影響，若影響重大者應說明未來因應計畫：

單位：新台幣仟元

年 度 項 目	109 年度	110 年度	增（減）金額	變動比例(%)
流動資產	826,438	872,461	46,023	5.57
透過損益按公允價值衡量之金融資產-非流動	96,000	142,386	46,386	48.32
按攤銷後成本衡量之金融資產-非流動	2,000	500	(1,500)	(75)
採用權益法之投資	2,732	1,607	(1,125)	(41.18)
不動產、廠房及設備	29,328	55,226	25,898	88.30
使用權資產	198,279	232,817	34,538	17.42
無形資產	37,089	37,209	120	0.32
其他資產	48,360	31,341	(17,019)	(35.19)
資產總額	1,240,226	1,373,547	133,321	10.75
流動負債	552,773	561,937	9,164	1.66
非流動負債	120,611	153,190	32,579	27.01
負債總額	673,384	715,127	41,743	6.20
股本	276,019	307,920	31,901	11.56
資本公積	86,683	108,844	22,161	25.57
保留盈餘	166,666	196,583	29,917	17.95
其他權益	(15,510)	(11,466)	4,044	(26.07)
非控制權益	52,984	56,539	3,555	6.71
權益總額	566,842	658,420	91,578	16.16
前後期變動達百分之二十以上，且變動金額達新台幣一仟萬元者，其主要原因分析說明如下：				
1.透過損益按公允價值衡量之金融資產-非流動增加：係因本公司參與弋果文化事業(股)公司之現金增資且該金融資產評價提升所致。				
2.採用權益法之投資減少：係因本公司之關聯企業開新教育科技(股)公司虧損所致。				
3.不動產、廠房及設備增加：主係 110 年度取得立案之子公司裝潢營運據點，且部分子公司拓展營運規模增加立案教室，致租賃改良金額提升。				
4.其他資產減少：主係子公司營運據點之裝潢工程結案，故預付設備款於 110 年度轉為租賃改良所致。				
5.非流動負債增加：主係子公司營運據點續租並於簽訂長約致使租賃負債-非流動增加。				
6.資本公積增加：主係因本公司溢價發行限制員工權利新股所致。				

## 二、財務績效

最近二年度營業收入、營業純益及稅前純益重大變動之主要原因及預期銷售數量與其依據，對公司未來財務業務之可能影響及因應計畫：

### (一)最近二年度財務績效分析

單位：新台幣仟元

項 目 \ 年 度	109 年度	110 年度	增(減)金額	變動比例(%)
營業收入	1,101,287	1,075,432	(25,855)	(2.35)
營業成本	590,472	616,362	25,890	4.38
營業毛利	510,815	459,070	(51,745)	(10.13)
營業費用	319,695	343,390	23,695	7.41
營業利益	191,120	115,680	(75,440)	(39.47)
營業外收入及支出	(2,709)	47,777	50,486	(1,863.64)
稅前淨利	188,411	163,457	(24,954)	(13.24)
所得稅費用	41,528	33,118	(8,410)	(20.25)
稅後淨利	146,883	130,339	(16,544)	(11.26)
本期其他綜合利益(損失)之稅後淨額	-	-	-	-
本其綜合損益總額	146,883	130,339	(16,544)	(11.26)
前後期變動達百分之二十以上，且變動金額達新台幣一仟萬元者，其主要原因分析說明如下：				
1.營業利益減少：主係新設立之子公司處於營運初期，營業收入尚無法支應師資成本及薪資費用等人事支出處於虧損，致營業利益下降。				
2.營業外收入增加：主係因本公司認列投資弋果文化事業(股)公司之利益所致。				

### (二)預期銷售數量與其依據，對公司未來財務業務之可能影響及因應計畫

本公司依據補教產業環境及消費市場未來供需狀況，擬定併購計畫，並考量過去營運績效訂定年度營業目標，且為因應市場多元需求，並持續掌握消費者消費型態變化，將積極發展及應用線上平台/系統，提升競爭力，以挹注公司未來營運成長之動能。



### 三、現金流量

#### (一)現金流量變動分析說明

單位：新台幣仟元；%

項目	年度		增(減)金額	變動比例
	109 年度	110 年度		
營業活動淨現金流入	252,822	202,496	(50,326)	(19.91)
投資活動淨現金流入(出)	(153,787)	(14,478)	139,309	(90.59)
籌資活動淨現金流入(出)	(153,963)	(129,571)	24,392	(15.84)
增減比例變動分析： 110 年度投資活動淨現金流出較 109 年度減少，主係本公司 110 年度減少新設子公司，且 109 年度有投資弋果文化事業(股)公司 96,000 仟元所致。				

#### (二)流動性不足之改善計畫

本公司截至年報刊印日止現金尚屬充裕，無流動性不足之虞。

#### (三)未來一年(111 年度)現金流動性分析

單位：新台幣仟元

期初現金 餘額(1)	預計全年來 自營運活動 淨現金流量 (2)	預計全年來 自投資活動 淨現金流量 (3)	預計全年來 自籌資活動 淨現金流量 (4)	期末現金餘額 (1)+(2)+(3)+(4)	現金不足額 之補救措施	
					投資計畫	理財計畫
740,322	162,131	(29,021)	(114,868)	758,564	—	—
分析說明： (一)未來一年現金流量變動分析： 預期未來一年營收穩定成長，營業活動應可產生現金流入，故尚無資金流動不足之虞，亦無現金不足之情況。 (二)預計現金不足額之補救措施及流動性分析：本公司預計全年營運資金尚屬充裕，無現金不足之情事。						

四、最近年度重大資本支出對財務業務之影響：無。

五、最近年度轉投資政策、其獲利或虧損之主要原因、改善計畫及未來一年投資計畫

#### (一)最近年度轉投資政策

本公司依循主管機關訂定之「公開發行公司取得或處分資產處理準則」訂有「取得或處分資產處理程序」，作為本公司進行轉投資之依據，以掌握相關之業務與財務狀況；另本公司為提升對轉投資公司之監督管理，於內部控制制度中，訂定「對子公司之監理與管理辦法」，針對其資訊揭露、業務及財務之管理制定相關規範，本公司另定期執行稽核作業，建立相關營運風險機制，使本公司之轉投資事業得以發揮最大效用。

#### (二)最近年度轉投資獲利或虧損之主要原因、改善計畫及未來一年投資計畫

本公司民國 110 年度採權益法評價之長期股權投資認列投資利益為 96,215 仟元，較 109 年度之轉投資利益 108,837 仟元減少，主係因部分子公司附設補習班 110 年度才取得核准立案尚處於營運初期，營業收入尚無法支應人事及租金費用等支出處於虧損所致，未來將持續致力於加強招生留班、成本控管及提升管理效率，以提升轉投資公司之營運績效。

(三) 未來一年投資計畫：將視轉投資事業營運狀況而定。

## 六、風險事項應分析評估最近年度及截至年報刊印日止之下列事項

(一) 利率、匯率變動、通貨膨脹情形對公司損益之影響及未來因應措施

### 1. 利率變動

本公司 110 年度並未有借款，且預估未來一年內不會有借款需求。本公司隨時注意銀行各項存款利率，並與往來銀行保持良好關係，以取得較優惠的利率，故利率變動對本公司不致有重大影響。

### 2. 匯率變動

本公司主要業務係升學輔導短期補習業，營運地點為台灣，屬於內需型產業。本公司功能性貨幣為台幣，銷售與支付相關成本及費用多以新台幣結算，故匯率變動對本公司尚無重大影響。財會單位平常積極蒐集匯率變化資訊，與主要往來銀行保持聯繫隨時掌握匯率變動趨勢。

### 3. 通貨膨脹

本公司 110 年度及截至年報刊印日止之損益並未因通貨膨脹而產生重大之影響，未來本公司亦將隨時注意市場價格波動，若因通貨膨脹導致進銷貨受到影響，將適時調整進銷貨價格以為因應，故通貨膨脹對本公司之損益並無重大之影響。

(二) 從事高風險、高槓桿投資、資金貸與他人、背書保證及衍生性商品交易之政策、獲利或虧損之主要原因及未來因應措施：

1. 本公司最近年度及截至年報刊印日止並無從事高風險、高槓桿投資、資金貸與他人及衍生性商品交易之情事。
2. 本公司已訂有「取得或處分資產處理程序」、「背書保證作業程序」及「資金貸與他人作業程序」，並經股東會決議通過在案，未來若因業務所需而有交易需求時，其交易處理將依相關管理辦法及法令規定執行。

(三) 未來研發計劃及預計投入之研發費用

本公司主要業務係升學輔導短期補習業，並無研發部門及相關計畫及費用。

(四) 國內外重要政策及法律變動對公司財務業務之影響及因應措施

本公司隨時掌握各項國內外重要政策及法規變動情形，並及時諮詢會計師事務所、律師等專業人士意見，提供相關資訊作為經營階層決策之參考，以應對國內外重要政策、法律變動所造成之衝擊，並適時調整本公司營運策略。

最近年度及截至年報刊印日止，本公司並未受國內外重要政策及法律變動而有影響公司財務業務之情事。

(五) 科技改變及產業變化對公司財務業務之影響及因應措施

本公司隨時注意所處產業相關之科技改變及技術發展趨勢，並迅速掌握產業動態及同業間競爭訊息，加上適時評估是否導入新科技以維持公司競爭力，最近年度及截至年報刊印日止，尚無因科技改變及產業變化而對本公司財務業務產生重大影響之情事。

(六) 企業形象改變對企業危機管理之影響及因應措施

本公司 110 年度及截至年報刊印日止，並無因企業形象改變而造成企業危機之情事；然企業危機之發生可能對企業產生相當大之損害，故本公司將持續秉持專業和誠信經營的原則，落實各項公司治理要求，企業社會責任及風險控管，以降低企業風險之發生及對公司之影響。

(七) 進行併購之預期效益、可能風險及因應措施

本公司為擴大營運規模、布局全台灣補習班市場，於 110 年第一季以 2,550 仟元投資設立耶魯教育股份有限公司並取得 51% 股權，藉由前述股權投資，拓展本公司補習事業版圖及提供智慧學習歷程與落點分析等差異化服務，將可發揮綜效，提升營運效率，將有利於公司未來更長遠之發展。

本公司旗下子公司主要係從事升學輔導短期補習業務，基於增加獲利及提昇股東權益之考量，本公司藉由上述投資案取得國內北、中、南各區域之實體營運據點，擴展國內市場及營運布局，預期將可提升本集團補習業務之市占率，對本集團長遠發展或股東權益實具正面助益。上述投資案業經歷次董事會決議通過，並依本公司之「取得或處分資產處理程序」相關規定辦理，目前併購符合預期之效益，尚無發生重大可能之風險。

(八) 擴充廠房之預期效益、可能風險及因應措施

本公司為主要業務為升學輔導短期補習業，截至目前為止並無廠房或生產計畫，惟將來若有擴充廠房計畫時，將依本公司「取得或處分資產處理程序」等辦法及法令規定執行，以確保本公司利益及股東權益。

(九) 進貨或銷貨集中所面臨之風險及因應措施

本公司為升學輔導短期補習業，銷售對象多為個人消費者，故無銷貨集中之風險；另進貨廠商方面，本公司大多有兩家以上之供應來源，且與供應商保持良好合作，尚無進貨集中之風險。

(十) 董事、監察人或持股超過百分之十之大股東，股權之大量移轉或更換對公司之影響、風險及因應措施：無。

(十一) 經營權之改變對公司之影響、風險及因應措施：無。

(十二) 訴訟或非訟事件

1.公司最近二年度及截至年報刊印日止已判決確定或目前尚在繫屬中之訴訟、非訟或行政爭訟事件，其結果可能對股東權益或證券價格有重大影響者，應揭露其系爭事實、標的金額、訴訟開始日期、主要涉訟當事人及目前處理情形：無。

2.公司董事、監察人、總經理、實質負責人、持股比例超過百分之十之大股東及從屬公司，最近二年度及截至年報刊印日止已判決確定或目前尚在繫屬中之訴訟、非訟或行政爭訟事件，其結果可能對公司股東權益或證券價格有重大影響者：

(1)金華薪教育股份有限公司

A.金華薪教育與 3 家供應商簽訂承攬契約，因約定承攬教學之老師未於口頭協議期間繼續任教，轉至他補習班授課，並使用原承攬契約老師於金華薪教育之補習班學生榜單等資料做為文宣，有違金華薪教育與原 3 家供應商之約定，遂起訴請求該等供應商給付違約金 500,000 元，並賠償因學生退費及另行聘請代課老師之損失 8,092,873 元，現由臺灣臺中地方法院 110 年度重訴字第 278 號審理中。

B.金華薪教育另以陳○○、中儒林文教有限公司未經其授權或同意，於其補習班招生廣告文宣內容侵害金華薪教育之著作權，並於 110 年 5 月間國中會考時於考場外散發此廣告文宣，對陳○○、中儒林文教有限公司提出違反著作權法刑事告訴，目前臺灣臺中地方檢察署以 110 年度他字第 4464 號偵查中。

C.金華薪教育與供應商簽訂承攬契約，約定期間內由該供應商提供英文教學，惟契約期間屆滿後，供應商未經金華薪教育同意，於其他補習班使用金華薪教育之補習班學生榜單等資料做為文宣，違反金華薪教育與供應商之約定，遂起訴請求該供應商給付違約金 500,000 元，現由臺灣臺南地方法院 110 年度南簡字第 1083 號審理中。

(2)名昇教育股份有限公司

名昇教育附設名昇大同文理短期補習班職員陳○○與該班學生 15 歲之 A 女發生性關係，A 女起訴陳○○及名昇教育附設名昇大同文理短期補習班應連帶負侵權行為損害賠償責任，請求分別給付 A 女 700 萬元、A 女之父 100 萬元、A 女之母 100 萬元，由臺灣士林地方法院 110 年度重訴字第 1 號審理，惟雙方已於 111 年 3 月 14 日合意停止訴訟程序。

綜上，本公司之子公司雖有上開案件，惟對本公司之財務與業務應尚無立即重大之負面影響，故尚不致對本公司之股東權益或證券價格有重大影響。

3.公司董事、監察人、經理人及持股比例超過百分之十之大股東，最近二年度及截至年報刊印日止發生證券交易法第一百五十七條規定情事及公司目前辦理情形：無。

(十三) 其他重要風險及因應措施：無。

七、其他重要事項：無。

## 捌、特別記載事項

### 一、關係企業相關資料：

#### (一) 關係企業組織圖：(截至 111 年 3 月 31 日)

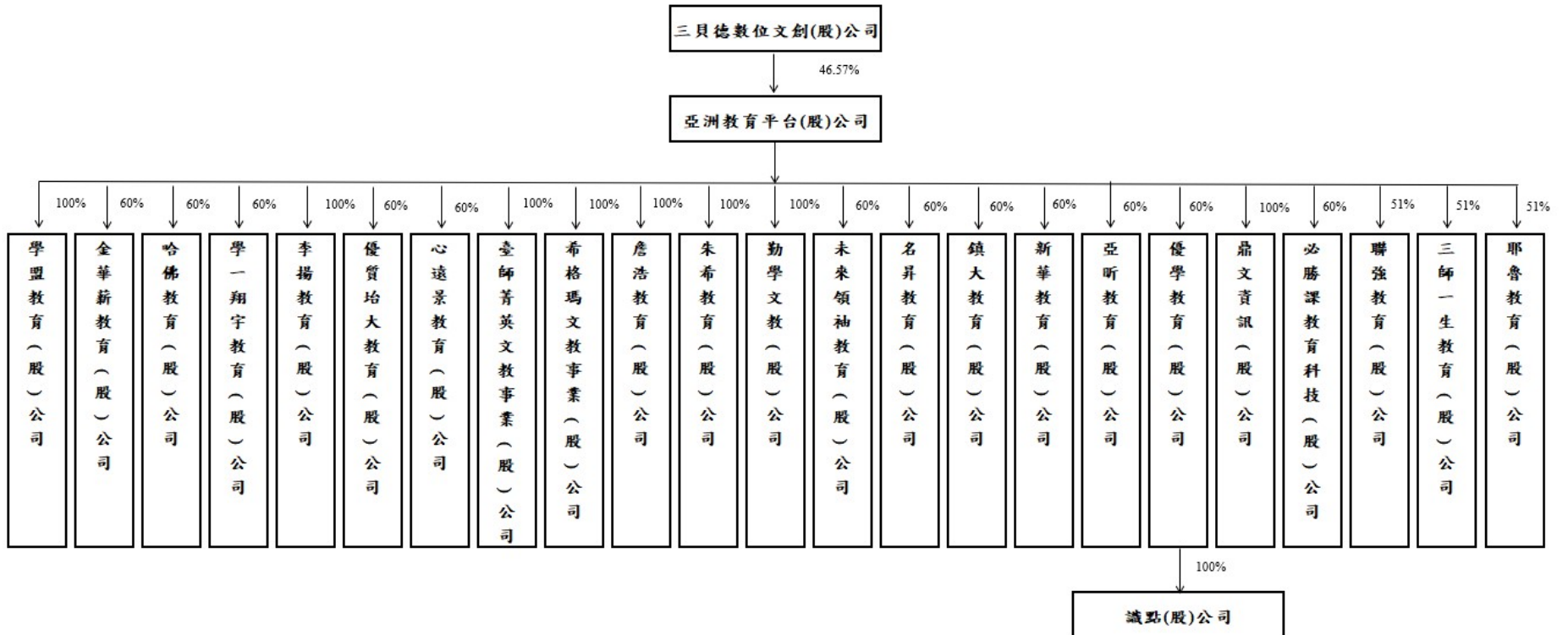

## (二) 各關係企業基本資料

111年3月31日；單位：新台幣仟元

企業名稱	設立日期	地址	實收資本額	主要營業或 生產項目
三貝德數位文創股份有限公司	95/10	新北市三重區重新路5段609巷2號5樓	377,524	主要從事數位學習內容產品業務
學盟教育股份有限公司	106/08	臺北市內湖區民權東路6段190巷117弄47號3樓	2,000	主要從事升學輔導短期補習業務
金華薪教育股份有限公司	106/08	臺北市中正區館前路8號7樓	5,000	主要從事升學輔導短期補習業務
哈佛教育股份有限公司	106/09	高雄市三民區建國三路111號2樓	15,000	主要從事升學輔導短期補習業務
學一翔宇教育股份有限公司	107/01	高雄市前金區七賢二路322號7樓之7	6,000	主要從事升學輔導短期補習業務
李揚教育股份有限公司	107/01	嘉義市西區培元里西門街15巷20號1樓	5,000	主要從事升學輔導短期補習業務
心遠景教育股份有限公司	107/02	新北市三重區重新路5段609巷12號3樓之17	2,000	主要從事升學輔導短期補習業務
優質培大教育股份有限公司	107/02	桃園市桃園區同德六街89號12樓之1	2,000	主要從事升學輔導短期補習業務
臺師菁英文教事業股份有限公司	99/08	新竹市仁德里9鄰北大路293號1樓	12,000	主要從事升學輔導短期補習業務
希格瑪文教事業股份有限公司	99/08	新竹市東區育賢里民族路34號8樓	2,000	主要從事升學輔導短期補習業務
詹浩教育股份有限公司	107/07	新北市板橋區實踐路65巷45號10樓	2,000	主要從事升學輔導短期補習業務
朱希教育股份有限公司	107/09	新北市三重區重新路5段609巷12號3樓之16	2,000	主要從事升學輔導短期補習業務
勤學文教股份有限公司	107/09	新北市三重區重新路5段609巷12號3樓之16	1,500	主要從事升學輔導短期補習業務
未來領袖教育股份有限公司	108/03	新北市三重區重新路5段609巷12號3樓之16	2,000	主要從事升學輔導短期補習業務

企業名稱	設立日期	地址	實收資本額	主要營業或 生產項目
名昇教育股份有限公司	108/05	新北市汐止區大同路3段398號12樓	2,000	主要從事升學輔導短期補習業務
鎮大教育股份有限公司	108/06	彰化縣花壇鄉成功街190號	2,000	主要從事升學輔導短期補習業務
新華教育股份有限公司	108/07	新北市蘆洲區長榮路148號11樓	1,500	主要從事升學輔導短期補習業務
亞昕教育股份有限公司	108/11	宜蘭縣羅東鎮復興路二段307巷237號1樓	3,000	主要從事升學輔導短期補習業務
優學教育股份有限公司	108/12	桃園市龜山區光峰路千禧新城8號7樓	26,000	主要從事升學輔導短期補習業務
鼎文資訊股份有限公司	96/12	臺北市中正區重慶南路1段49號4樓	10,680	主要從事成人公職短期補習業務
必勝課教育科技股份有限公司	109/03	新北市新莊區中華路1段8號9樓	9,000	主要從事升學輔導短期補習業務
識點股份有限公司	109/04	新北市林口區文化一路1段206、208號	5,500	主要從事親子課程及活動空間租賃之業務
聯強教育股份有限公司	109/05	臺中市太平區中山路二段115號4樓	11,000	主要從事升學輔導短期補習業務
三師一生教育股份有限公司	109/06	臺南市東區府東街22號1樓	4,000	主要從事落點分析及學習歷程服務
耶魯教育股份有限公司	110/02	臺中市北區淡溝里民權路417號9樓之1	7,000	主要從事升學輔導短期補習業務



(三) 推定為有控制與從屬關係者其相同股東資料：無。

(四) 整體關係企業經營業務所涵蓋之行業

本公司及整體關係企業經營業務為從事國小、國中及高中教育服務短期補習業務，開創台灣補教產業整合營運模式，另跨足成人公職領域函授課程教育。

(五) 各關係企業董事、監察人及總經理資料

企業名稱	職稱	姓名或代表人	持有股份	
			出資額/股數	持股比例
學盟教育股份有限公司	董事長	亞洲教育平台股份有限公司代表人：趙國安	200,000 股	100%
	董事	亞洲教育平台股份有限公司代表人：張祐銓		
	董事	亞洲教育平台股份有限公司代表人：吳明錦		
	監察人	亞洲教育平台股份有限公司代表人：朱振鰲		
金華薪教育股份有限公司	董事長	亞洲教育平台股份有限公司代表人：曹明驥	300,000 股	60%
	董事	亞洲教育平台股份有限公司代表人：張祐銓		
	董事	缺額		
	監察人	郭原楨		
哈佛教育股份有限公司	董事長	揚慧投資有限公司代表人：蔡丁福	900,000 股	60%
	董事	亞洲教育平台股份有限公司代表人：曹明驥		
	董事	亞洲教育平台股份有限公司代表人：江步奇		
	監察人	郭原楨		
學一翔宇教育股份有限公司	董事長	具財投資有限公司代表人：吳文魁	360,000 股	60%
	董事	亞洲教育平台股份有限公司代表人：吳紹瑄		
	董事	亞洲教育平台股份有限公司代表人：曹明驥		
	監察人	郭原楨		
李揚教育股份有限公司	董事長	亞洲教育平台股份有限公司代表人：李沅憲	500,000 股	100%
	董事	亞洲教育平台股份有限公司代表人：吳明錦		
	董事	亞洲教育平台股份有限公司代表人：林嘉琳		

企業名稱	職稱	姓名或代表人	持有股份	
			出資額/股數	持股比例
	監察人	亞洲教育平台股份有限公司代表人：朱振鰲		
優質培大教育股份有限公司	董事長	葉力綱	120,000 股	60%
	董事	亞洲教育平台股份有限公司代表人：曹明驥		
	董事	亞洲教育平台股份有限公司代表人：葉力維		
	監察人	郭原楨		
心遠景教育股份有限公司	董事長	守望者投資有限公司代表人：李庭毅	120,000 股	60%
	董事	亞洲教育平台股份有限公司代表人：蔡丁福		
	董事	亞洲教育平台股份有限公司代表人：曹明驥		
	監察人	郭原楨		
臺師菁英文教事業股份有限公司	董事長	亞洲教育平台股份有限公司代表人：陳錦賢	1,200,000 股	100%
	董事	亞洲教育平台股份有限公司代表人：吳明錦		
	董事	亞洲教育平台股份有限公司代表人：張祐銓		
	監察人	亞洲教育平台股份有限公司代表人：朱振鰲		
希格瑪文教事業股份有限公司	董事長	亞洲教育平台股份有限公司代表人：陳錦賢	200,000 股	100%
	董事	亞洲教育平台股份有限公司代表人：吳明錦		
	董事	亞洲教育平台股份有限公司代表人：張祐銓		
	監察人	亞洲教育平台股份有限公司代表人：朱振鰲		
詹浩教育股份有限公司	董事長	亞洲教育平台股份有限公司代表人：陳麗娟	200,000 股	100%
	董事	亞洲教育平台股份有限公司代表人：蔡丁福		
	董事	亞洲教育平台股份有限公司代表人：吳明錦		
	監察人	亞洲教育平台股份有限公司代表人：曹明驥		
朱希教育股份有限公司	董事長	亞洲教育平台股份有限公司代表人：朱振鰲	200,000 股	100%
	董事	亞洲教育平台股份有限公司		

企業名稱	職稱	姓名或代表人	持有股份	
			出資額/股數	持股比例
		司代表人：吳明錦		
	董事	亞洲教育平台股份有限公司代表人：張祐銓		
	監察人	亞洲教育平台股份有限公司代表人：曹明驥		
勤學文教股份有限公司	董事長	亞洲教育平台股份有限公司代表人：陳宣臻	150,000 股	100%
	董事	亞洲教育平台股份有限公司代表人：吳明錦		
	董事	亞洲教育平台股份有限公司代表人：張祐銓		
	監察人	亞洲教育平台股份有限公司代表人：朱振鰲		
未來領袖教育股份有限公司	董事長	陳育霏	120,000 股	60%
	董事	亞洲教育平台股份有限公司代表人：吳明錦		
	董事	亞洲教育平台股份有限公司代表人：朱振鰲		
	監察人	徐佳雯		
名昇教育股份有限公司	董事長	亞洲教育平台股份有限公司代表人：顏名秀	120,000 股	60%
	董事	亞洲教育平台股份有限公司代表人：吳明錦		
	董事	亞洲教育平台股份有限公司代表人：朱振鰲		
	監察人	連政鴻		
鎮大教育股份有限公司	董事長	李楷淳	120,000 股	60%
	董事	亞洲教育平台股份有限公司代表人：吳明錦		
	董事	亞洲教育平台股份有限公司代表人：朱振鰲		
	監察人	楊慶源		
新華教育股份有限公司	董事長	陳俊偉	90,000 股	60%
	董事	亞洲教育平台股份有限公司代表人：吳明錦		
	董事	亞洲教育平台股份有限公司代表人：朱振鰲		
	監察人	朱俞屏		
亞昕教育股份有限公司	董事長	李偉銘	180,000 股	60%
	董事	亞洲教育平台股份有限公司代表人：吳明錦		
	董事	亞洲教育平台股份有限公司代表人：朱振鰲		

企業名稱	職稱	姓名或代表人	持有股份	
			出資額/股數	持股比例
優學教育股份有限公司		司代表人：朱振鰲	1,560,000 股	60%
	監察人	陳琮雯		
	董事長	吳靖語		
	董事	亞洲教育平台股份有限公司代表人：吳明錦		
識點股份有限公司	董事長	優學教育股份有限公司：王瑞蓉	-	-
	監察人	優學教育股份有限公司：吳靖語		
	董事長	亞洲教育平台股份有限公司代表人：陳巖明		
	董事	亞洲教育平台股份有限公司代表人：張祐銓		
鼎文資訊股份有限公司	董事	亞洲教育平台股份有限公司代表人：朱振鰲	1,068,000 股	100%
	監察人	亞洲教育平台股份有限公司代表人：許昱斌		
	董事長	曾筱雅		
	董事	亞洲教育平台股份有限公司代表人：朱振鰲		
必勝課教育科技股份有限公司	董事	亞洲教育平台股份有限公司代表人：張祐銓	540,000 股	60%
	監察人	張智凱		
	董事長	王俊傑		
	董事	亞洲教育平台股份有限公司代表人：朱振鰲		
聯強教育股份有限公司	董事	亞洲教育平台股份有限公司代表人：張祐銓	561,000 股	51%
	監察人	張庭嘉		
	董事長	亞洲教育平台股份有限公司代表人：吳明錦		
	董事	亞洲教育平台股份有限公司代表人：朱振鰲		
三師一生教育股份有限公司	董事	慈力線有限公司代表人：曹國暘	204,000 股	51%
	監察人	黃炤瑞		
	董事長	亞洲教育平台股份有限公司代表人：吳明錦		
	董事	亞洲教育平台股份有限公司代表人：朱振鰲		
耶魯教育股份有限公司	董事長	敦峰文教事業股份有限公司代表人：陳泳辰	357,000 股	51%
	董事	亞洲教育平台股份有限公司		

企業名稱	職稱	姓名或代表人	持有股份	
			出資額/股數	持股比例
		司代表人：朱振鰲		
	董事	亞洲教育平台股份有限公司代表人：張祐銓		
	監察人	曹明驥		

(六) 關係企業營運概況

1. 關係企業之財務狀況及經營結果

110年12月31日；單位：新台幣仟元

項目	學盟教育股份有限公司	金華薪教育股份有限公司	哈佛教育股份有限公司	學一翔宇教育股份有限公司	李揚教育股份有限公司	心遠景教育股份有限公司	優質培大教育股份有限公司	臺師菁英文教事業股份有限公司
資產總額	31,373	56,058	170,524	3,774	30,694	56,319	34,435	85,807
負債總額	23,651	44,869	129,115	3,659	18,245	41,112	22,044	56,778
股東權益	7,722	11,189	41,409	115	12,449	15,207	12,391	29,029
營業收入	51,558	72,957	185,257	10,221	33,109	66,478	43,004	83,142
營業成本	24,381	45,314	111,558	6,235	18,181	37,260	17,781	61,172
營業毛利(損)	27,177	27,643	73,699	3,986	14,928	29,218	25,223	21,970
營業費用	23,117	27,364	47,126	5,732	8,176	15,471	15,656	8,103
營業外收支淨額	546	1,253	1,080	234	25	(125)	34	1,518
稅前(損)益	4,606	1,532	27,653	(1,512)	6,777	13,622	9,601	15,385
稅後(損)益	3,652	1,442	22,146	(1,512)	5,422	10,897	7,666	12,576
項目	希格瑪文教事業股份有限公司	詹浩教育股份有限公司	朱希教育股份有限公司	勤學文教股份有限公司	未來領袖教育股份有限公司	名昇教育股份有限公司	鎮大教育股份有限公司	新華教育股份有限公司
資產總額	72,794	94,685	64,356	52,903	88,103	21,539	16,345	6,247
負債總額	56,912	78,466	39,860	37,490	77,086	14,967	7,361	3,355
股東權益	15,882	16,219	24,496	15,413	11,017	6,572	8,984	2,892
營業收入	75,486	69,631	103,926	77,904	80,278	27,699	27,265	12,342
營業成本	50,573	36,495	59,924	38,831	51,813	14,324	13,070	5,224
營業毛利(損)	24,913	33,136	44,002	39,073	28,465	13,375	14,195	7,118
營業費用	13,067	19,659	25,032	26,202	19,132	8,410	7,888	6,110
營業外收支淨額	407	523	1,810	(55)	(509)	173	925	267
稅前(損)益	12,253	14,000	20,780	12,816	8,824	5,138	7,232	1,275
稅後(損)益	9,898	11,304	17,024	10,253	6,986	4,206	5,972	1,068

項目	亞昕教育股份有限公司	優學教育股份有限公司	鼎文資訊股份有限公司	必勝課教育科技股份有限公司	聯強教育股份有限公司	三師一生教育股份有限公司	耶魯教育股份有限公司
資產總額	13,212	20,543	23,809	4,124	17,552	2,697	8,583
負債總額	7,346	9,426	8,623	6,753	10,129	515	3,455
股東權益	5,866	11,117	15,186	(2,629)	7,423	2,182	5,128
營業收入	14,845	4,150	24,682	4,744	4,107	3,777	916
營業成本	5,977	9,020	9,385	4,995	4,579	2,334	2,067
營業毛利(損)	8,868	(4,870)	15,297	(251)	(472)	1,443	(1,151)
營業費用	5,557	3,965	12,481	4,430	1,974	2,946	1,167
營業外收支淨額	(102)	(29)	829	81	(74)	30	(22)
稅前(損)益	3,209	(8,864)	3,645	(4,600)	(2,520)	(1,473)	(2,340)
稅後(損)益	2,567	(8,864)	3,080	(4,600)	(2,520)	(1,473)	(1,872)

註：識點股份有限公司係優學教育股份有限公司 100% 持股之子公司，識點股份有限公司所揭露之財務狀況及經營結果金額皆已併入優學教育股份有限公司合併表達。

## 2. 關係企業合併財務報表

本公司民國 110 年度依「關係企業合併營業報告書關係企業合併財務報表及關係報告書編製準則」應納入編製關係企業合併財務報表之公司與依國際會計準則第 10 號應納入編製母子公司合併財務報告之公司均相同，且關係企業合併財務報表所應揭露相關資訊於前揭母子公司合併財務報表中均已揭露，爰不再另行編製關係企業合併財務報表。

3. 關係企業報告書：不適用。

4. 關係企業之背書保證、資金貸與他人及從事衍生性商品交易資訊：無。

二、最近年度及截至年報刊印日止，私募有價證券辦理情形：無。

三、最近年度及截至年報刊印日止，子公司持有或處分本公司股票情形：無。

四、其他必要補充說明事項：無。

玖、最近年度及截至年報刊印日止，有無發生證交法第三十六條第三項第二款所定對股東權益或證券價格有重大影響之事項：無



6764

亞洲教育平台股份有限公司及子公司  
合併財務報告暨會計師查核報告  
民國一一〇年度及一〇九年度

公司地址：新北市三重區重新路五段609巷20號10樓之6、7  
公司電話：(02)66359908

# 合併財務報告 目 錄

項 目	頁 次
一、封面	1
二、目錄	2
三、聲明書	3
三、會計師查核報告	4-7
四、合併資產負債表	8-9
五、合併綜合損益表	10
六、合併權益變動表	11
七、合併現金流量表	12
八、合併財務報表附註	
(一) 公司沿革	13
(二) 通過財務報告之日期及程序	13
(三) 新發布及修訂準則及解釋之適用	13-16
(四) 重大會計政策之彙總說明	17-32
(五) 重大會計判斷、估計及假設不確定性之主要來源	33
(六) 重要會計項目之說明	33-55
(七) 關係人交易	55-60
(八) 質押之資產	60
(九) 重大或有負債及未認列之合約承諾	60
(十) 重大之災害損失	61
(十一) 重大之期後事項	61
(十二) 其他	61-66
(十三) 附註揭露事項	
1. 重大交易事項相關資訊	66,70-71
2. 轉投資事業相關資訊	67,72
3. 大陸投資資訊	67
4. 主要股東資訊	67,73
(十四) 部門別資訊	67-69

## 聲 明 書

本公司民國一一〇年度(自民國一一〇年一月一日至十二月三十一日止)依「關係企業合併營業報告書關係企業合併財務報表及關係報告書編製準則」應納入編製關係企業合併財務報表之公司與依國際財務報導準則公報第十號應納入編製母子公司合併財務報表之公司均相同，且關係企業合併財務報表所應揭露相關資訊於前揭母子公司合併財務報表中均已揭露，爰不再另行編製關係企業合併財務報表。

特此聲明

公司名稱：亞洲教育股份有限公司



負責人：吳明錦



中華民國一一一年三月十五日

## 會計師查核報告

亞洲教育平台股份有限公司 公鑒：

### 查核意見

亞洲教育平台股份有限公司及其子公司民國一一〇年十二月三十一日及民國一〇九年十二月三十一日之合併資產負債表，暨民國一一〇年一月一日至十二月三十一日及民國一〇九年一月一日至十二月三十一日之合併綜合損益表、合併權益變動表、合併現金流量表，以及合併財務報表附註(包括重大會計政策彙總)，業經本會計師查核竣事。

依本會計師之意見，上開合併財務報表在所有重大方面係依照證券發行人財務報告編製準則暨經金融監督管理委員會認可並發布生效之國際財務報導準則、國際會計準則、國際財務報導解釋及解釋公告編製，足以允當表達亞洲教育平台股份有限公司及其子公司民國一一〇年十二月三十一日及民國一〇九年十二月三十一日之合併財務狀況，暨民國一一〇年一月一日至十二月三十一日及民國一〇九年一月一日至十二月三十一日之合併財務績效及合併現金流量。

### 查核意見之基礎

本會計師係依照會計師查核簽證財務報表規則及一般公認審計準則執行查核工作。本會計師於該等準則下之責任將於會計師查核合併財務報表之責任段進一步說明。本會計師所隸屬事務所受獨立性規範之人員已依會計師職業道德規範，與亞洲教育平台股份有限公司及其子公司保持超然獨立，並履行該規範之其他責任。本會計師相信已取得足夠及適切之查核證據，以作為表示查核意見之基礎。

### 關鍵查核事項

關鍵查核事項係指依本會計師之專業判斷，對亞洲教育平台股份有限公司及其子公司民國一一〇年度合併財務報表之查核最為重要之事項。該等事項已於查核合併財務報表整體及形成查核意見之過程中予以因應，本會計師並不對該等事項單獨表示意見。

## 收入認列

亞洲教育平台股份有限公司及其子公司民國一一〇年度營業收入金額 1,075,432 千元，對於合併財務報表係屬重大，其性質主要為補習班勞務服務收入。由於亞洲教育平台股份有限公司及其子公司行業特性係先向客戶收取對價，再隨時間經過認列收入，且因補習班開立課程眾多，包含不同的課程起訖時點及特殊之產業特性，管理階層須判斷收入認列金額及所採用之方法，因此本會計師決定收入之認列為關鍵查核事項。

本會計師之查核程序包括(但不限於)：評估收入認列會計政策之適當性，瞭解、評估及測試收入循環中與履約義務收入認列時點攸關之內部控制的有效性；針對收入會計紀錄選取樣本執行細項測試，包括抽核相關交易憑證，確認履約義務及其滿足時點之正確性及真實性；針對合約負債會計紀錄選取樣本檢視相關憑證及課程紀錄，另抽選樣本複核並重新計算補習班勞務收入攤銷計算表，以確認合約負債轉列收入金額之正確性；對於資產負債表日前後一段時間執行收入截止點測試，抽選樣本檢視其相關憑證，以確認收入於適當期間認列。

本會計師亦考量合併財務報表附註四及附註六中有關營業收入揭露的適當性。

## **管理階層與治理單位對合併財務報表之責任**

管理階層之責任係依照證券發行人財務報告編製準則暨經金融監督管理委員會認可並發布生效之國際財務報導準則、國際會計準則、國際財務報導解釋及解釋公告編製允當表達之合併財務報表，且維持與合併財務報表編製有關之必要內部控制，以確保合併財務報表未存有導因於舞弊或錯誤之重大不實表達。

於編製合併財務報表時，管理階層之責任亦包括評估亞洲教育平台股份有限公司及其子公司繼續經營之能力、相關事項之揭露，以及繼續經營會計基礎之採用，除非管理階層意圖清算亞洲教育平台股份有限公司及其子公司或停止營業，或除清算或停業外別無實際可行之其他方案。

亞洲教育平台股份有限公司及其子公司之治理單位(含審計委員會)負有監督財務報導流程之責任。

## 會計師查核合併財務報表之責任

本會計師查核合併財務報表之目的，係對合併財務報表整體是否存有導因於舞弊或錯誤之重大不實表達取得合理確信，並出具查核報告。合理確信係高度確信，惟依照一般公認審計準則執行之查核工作無法保證必能偵出合併財務報表存有之重大不實表達。不實表達可能導因於舞弊或錯誤。如不實表達之個別金額或彙總數可合理預期將影響合併財務報表使用者所作之經濟決策，則被認為具有重大性。

本會計師依照一般公認審計準則查核時，運用專業判斷並保持專業上之懷疑。本會計師亦執行下列工作：

1. 辨認並評估合併財務報表導因於舞弊或錯誤之重大不實表達風險；對所評估之風險設計及執行適當之因應對策；並取得足夠及適切之查核證據以作為查核意見之基礎。因舞弊可能涉及共謀、偽造、故意遺漏、不實聲明或踰越內部控制，故未偵出導因於舞弊之重大不實表達之風險高於導因於錯誤者。
2. 對與查核攸關之內部控制取得必要之瞭解，以設計當時情況下適當之查核程序，惟其目的非對亞洲教育平台股份有限公司及其子公司內部控制之有效性表示意見。
3. 評估管理階層所採用會計政策之適當性，及其所作會計估計與相關揭露之合理性。
4. 依據所取得之查核證據，對管理階層採用繼續經營會計基礎之適當性，以及使亞洲教育平台股份有限公司及其子公司繼續經營之能力可能產生重大疑慮之事件或情況是否存在重大不確定性，作出結論。本會計師若認為該等事件或情況存在重大不確定性，則須於查核報告中提醒合併財務報表使用者注意合併財務報表之相關揭露，或於該等揭露係屬不適當時修正查核意見。本會計師之結論係以截至查核報告日所取得之查核證據為基礎。惟未來事件或情況可能導致亞洲教育平台股份有限公司及其子公司不再具有繼續經營之能力。
5. 評估合併財務報表(包括相關附註)之整體表達、結構及內容，以及合併財務報表是否允當表達相關交易及事件。
6. 對於集團內組成個體之財務資訊取得足夠及適切之查核證據，以對合併財務報表表示意見。本會計師負責集團查核案件之指導、監督及執行，並負責形成集團查核意見。

本會計師與治理單位溝通之事項，包括所規劃之查核範圍及時間，以及重大查核發現(包括於查核過程中所辨認之內部控制顯著缺失)。

本會計師亦向治理單位提供本會計師所隸屬事務所受獨立性規範之人員已遵循會計師職業道德規範中有關獨立性之聲明，並與治理單位溝通所有可能被認為會影響會計師獨立性之關係及其他事項(包括相關防護措施)。

本會計師從與治理單位溝通之事項中，決定對亞洲教育股份有限公司及其子公司民國一一〇年度合併財務報表查核之關鍵查核事項。本會計師於查核報告中敘明該等事項，除非法令不允許公開揭露特定事項，或在極罕見情況下，本會計師決定不於查核報告中溝通特定事項，因可合理預期此溝通所產生之負面影響大於所增進之公眾利益。

#### 其他

亞洲教育平台股份有限公司已編製民國一一〇年及一〇九年度之個體財務報告，並經本會計師出具無保留意見之查核報告在案，備供參考。

安永聯合會計師事務所  
主管機關核准辦理公開發行公司財務報告  
查核簽證文號：(100)金管證審字第 1000002854 號  
(90)台財證(六)第 100690 號

涂嘉玲



會計師：

傅文芳

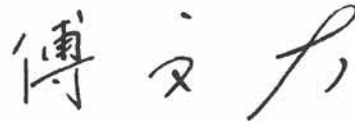

中華民國一一一年三月十五日

代碼	資 產 會 計 項 目	附註	一一〇年十二月三十一日		一〇九年十二月三十一日	
			金 額	%	金 額	%
	流動資產					
1100	現金及約當現金	四及六	\$740,322	54	\$681,875	55
1136	按攤銷後成本衡量之金融資產—流動	四及六	101,640	7	120,800	10
1150	應收票據淨額	四及六	302	-	679	-
1170	應收帳款淨額	四、六及七	6,564	1	4,840	1
1200	其他應收款	七	1,560	-	1,847	-
1220	本期所得稅資產	四及六	16	-	-	-
1410	預付款項	六及七	19,903	2	15,466	1
1470	其他流動資產		2,154	-	931	-
11xx	流動資產合計		872,461	64	826,438	67
	非流動資產					
1510	透過損益按公允價值衡量之金融資產—非流動	四、六及十二	142,386	10	96,000	8
1535	按攤銷後成本衡量之金融資產-非流動	四、六及十二	500	-	2,000	-
1550	採用權益法之投資	四、六及七	1,607	-	2,732	-
1600	不動產、廠房及設備	四、六及七	55,226	4	29,328	2
1755	使用權資產	四、五、六及七	232,817	17	198,279	16
1780	無形資產	四、六及七	37,209	3	37,089	3
1840	遞延所得稅資產	四、五及六	468	-	32	-
1900	其他非流動資產	六、七及八	30,873	2	48,328	4
	非流動資產合計		501,086	36	413,788	33
1xxx	資 產 總 計		\$1,373,547	100	\$1,240,226	100

(請參閱合併財務報表附註)

負責人：吳明錦



經理人：吳明錦



主辦會計：徐斌宗





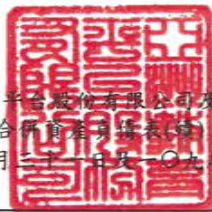

亞洲教育平台股份有限公司及子公司  
合併資產負債表(續)  
民國一一〇年十二月三十一日及一〇九年十二月三十一日

單位：新臺幣千元

代碼	負債及權益 會計項目	附註	一一〇年十二月三十一日		一〇九年十二月三十一日	
			金額	%	金額	%
	流動負債					
2130	合約負債	四、六及七	\$337,727	25	\$344,383	28
2150	應付票據		25	-	-	-
2170	應付帳款	七	147	-	86	-
2200	其他應付款	六及七	110,040	8	102,303	8
2230	本期所得稅負債	四及六	22,681	2	19,517	2
2280	租賃負債－流動	四、五、六及七	84,824	6	80,713	7
2300	其他流動負債		6,493	-	5,771	-
21xx	流動負債合計		561,937	41	552,773	45
	非流動負債					
2580	租賃負債－非流動	四、五、六及七	153,185	11	120,605	10
2670	其他非流動負債		5	-	6	-
25xx	非流動負債合計		153,190	11	120,611	10
2xxx	負債總計		715,127	52	673,384	55
	歸屬於母公司業主之權益	四及六				
31xx	股本					
3110	普通股股本		307,920	22	276,019	22
	資本公積					
3211	普通股發行溢價		81,265	6	55,000	4
3230	實際取得或處分子公司股權價格與帳面價值差額		10,543	1	10,543	1
3235	認列對子公司所有權權益變動數		1,416	-	1,255	-
3273	限制員工權利股票		15,620	1	19,885	2
	資本公積合計		108,844	8	86,683	7
	保留盈餘					
3310	法定盈餘公積		34,684	3	22,511	2
3320	特別盈餘公積		15,510	1	2,413	-
3350	未分配盈餘		146,389	11	141,742	11
	保留盈餘合計		196,583	15	166,666	13
3400	其他權益		(11,466)	(1)	(15,510)	(1)
31xx	母公司業主權益合計		601,881	44	513,858	41
36xx	非控制權益		56,539	4	52,984	4
3xxx	權益總計		658,420	48	566,842	45
	負債及權益總計		\$1,373,547	100	\$1,240,226	100

(請參閱合併財務報表附註)

負責人：吳明錦



經理人：吳明錦



主辦會計：徐斌宗



亞洲教育科技股份有限公司及子公司

合併綜合損益表

民國一〇年及一〇九年一月一日起至十二月三十一日

單位：新臺幣千元

代碼	會計項目	附註	一一〇年度		一〇九年度	
			金額	%	金額	%
4000	營業收入	四、六及七	\$1,075,432	100	\$1,101,287	100
5000	營業成本	六及七	(616,362)	(57)	(590,472)	(54)
5950	營業毛利淨額		459,070	43	510,815	46
6000	營業費用	六及七				
6100	推銷費用		(171,926)	(16)	(157,357)	(14)
6200	管理費用		(171,464)	(16)	(162,338)	(15)
	營業費用合計		(343,390)	(32)	(319,695)	(29)
6900	營業利益		115,680	11	191,120	17
7000	營業外收入及支出	六及七				
7100	利息收入		1,312	-	1,595	-
7010	其他收入		13,382	1	702	-
7020	其他利益及損失		38,343	3	95	-
7050	財務成本		(2,575)	-	(2,896)	-
7060	採用權益法認列之關聯企業 及合資損益之份額		(2,685)	-	(2,205)	-
	營業外收入及支出合計		47,777	4	(2,709)	-
7900	稅前淨利		163,457	15	188,411	17
7950	所得稅費用	四、五及六	(33,118)	(3)	(41,528)	(4)
8200	本期淨利		130,339	12	146,883	13
8300	其他綜合損益		-	-	-	-
8500	本期綜合損益總額		\$130,339	12	\$146,883	13
8600	淨利歸屬於：					
8610	母公司業主		\$113,857		\$122,649	
8620	非控制權益		16,482		24,234	
			\$130,339		\$146,883	
8700	綜合損益總額歸屬於：					
8710	母公司業主		\$113,857		\$122,649	
8720	非控制權益		16,482		24,234	
			\$130,339		\$146,883	
	每股盈餘(元)	六				
9750	基本每股盈餘					
	本期淨利		\$3.75		\$4.07	
9850	稀釋每股盈餘					
	本期淨利		\$3.74		\$4.04	

(請參閱合併財務報表附註)

負責人：吳明錦



經理人：吳明錦



主辦會計：徐琺宗



代碼	項 目	歸屬於母公司業主之權益							非控制權益	權益總額
		股本		保 留 盈 餘			其他權益項目			
		普通股股本	資本公積	法定盈餘公積	特別盈餘公積	未分配盈餘	員工未賺得酬勞	總計		
3110	3200	3310	3320	3350	3491	31XX	36XX	3XXX		
A1	民國109年1月1日餘額	\$230,016	\$69,998	\$8,646	\$-	\$139,791	\$(2,413)	\$446,038	\$42,048	\$488,086
	108年度盈餘指撥及分配									
B1	提列法定盈餘公積	-	-	13,865	-	(13,865)	-	-	-	-
B3	提列特別盈餘公積	-	-	-	2,413	(2,413)	-	-	-	-
B5	普通股現金股利	-	-	-	-	(57,504)	-	(57,504)	-	(57,504)
B9	普通股股票股利	46,003	-	-	-	(46,003)	-	(46,003)	-	-
C7	採用權益法認列之關聯企業及合資之變動數	-	-	-	-	(913)	-	(913)	-	(913)
D1	109年度淨利	-	-	-	-	122,649	-	122,649	24,234	146,883
D3	109年度其他綜合損益	-	-	-	-	-	-	-	-	-
D5	本期綜合損益總額	-	-	-	-	122,649	-	122,649	24,234	146,883
M7	對子公司所有權權益變動	-	1,255	-	-	-	-	1,255	4,645	5,900
N1	股份基礎給付交易	-	15,430	-	-	-	(13,097)	2,333	-	2,333
O1	非控制權益增減	-	-	-	-	-	-	-	(17,943)	(17,943)
Z1	民國109年12月31日餘額	\$276,019	\$86,683	\$22,511	\$2,413	\$141,742	\$(15,510)	\$513,858	\$52,984	\$566,842
A1	民國110年1月1日餘額	\$276,019	\$86,683	\$22,511	\$2,413	\$141,742	\$(15,510)	\$513,858	\$52,984	\$566,842
	109年度盈餘指撥及分配									
B1	提列法定盈餘公積	-	-	12,173	-	(12,173)	-	-	-	-
B3	提列特別盈餘公積	-	-	-	13,097	(13,097)	-	-	-	-
B5	普通股現金股利	-	-	-	-	(56,000)	-	(56,000)	-	(56,000)
B9	普通股股票股利	28,000	-	-	-	(28,000)	-	-	-	-
D1	110年度淨利	-	-	-	-	113,857	-	113,857	16,482	130,339
D3	110年度其他綜合損益	-	-	-	-	-	-	-	-	-
D5	本期綜合損益總額	-	-	-	-	113,857	-	113,857	16,482	130,339
M7	對子公司所有權權益變動	-	161	-	-	-	-	161	5,229	5,390
N1	股份基礎給付交易	3,901	22,000	-	-	60	4,044	30,005	-	30,005
O1	非控制權益增減	-	-	-	-	-	-	-	(18,156)	(18,156)
Z1	民國110年12月31日餘額	\$307,920	\$108,844	\$34,684	\$15,510	\$146,389	\$(11,466)	\$601,881	\$56,539	\$658,420

(請參閱合併財務報表附註)

董事長：吳明錦



經理人：吳明錦



主辦會計：徐琰宗



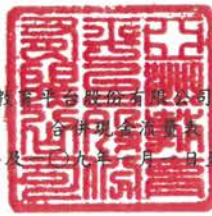

亞洲教育平台股份有限公司及子公司

合併現金流量表

民國一〇九年及一〇九年一月一日至十二月三十一日

單位：新臺幣千元

代碼	項 目	一一〇年度	一〇九年度
	營業活動之現金流量：		
A10000	本期稅前淨利	\$163,457	\$188,411
A20000	收益費損項目：		
A20100	折舊費用	104,025	97,544
A20200	攤銷費用	5,669	4,984
A20400	透過損益按公允價值衡量金融資產及負債之淨利益	(38,233)	-
A20900	利息費用	2,575	2,896
A21200	利息收入	(1,312)	(1,595)
A21300	股利收入	(3,480)	-
A21900	股份給付基礎酬勞成本	4,104	2,333
A22300	採用權益法認列之關聯企業及合資損失(利益)之份額	2,685	2,205
A22500	處分及報廢不動產、廠房及設備損失(利益)	376	(63)
A22800	處分無形資產利益	(2)	-
A29900	租賃修改利益	(868)	(35)
A30000	與營業活動相關之資產負債變動數：		
A31130	應收票據	377	(81)
A31150	應收帳款	(1,724)	5,419
A31180	其他應收款	287	(1,847)
A31220	預付款項	(4,437)	(5,524)
A31240	其他流動資產	(1,223)	3,639
A32125	合約負債	(6,656)	(1,674)
A32130	應付票據	25	(61)
A32150	應付帳款	61	48
A32180	其他應付款	7,737	8,594
A32230	其他流動負債	722	(120)
A33000	營運產生之現金流入	234,165	305,073
A33100	收取之利息	1,312	1,595
A33300	支付之利息	(2,575)	(2,896)
A33500	支付之所得稅	(30,406)	(50,950)
AAAA	營業活動之淨現金流入	202,496	252,822
	投資活動之現金流量：		
B00040	取得按攤銷後成本衡量之金融資產	20,660	(210)
B00100	取得透過損益按公允價值衡量之金融資產	(8,153)	(96,000)
B01800	取得採用權益法之投資	(1,560)	(3,300)
B02200	對子公司之收購(扣除所取得之現金)	-	(14,223)
B02700	取得不動產、廠房及設備	(22,472)	(16,494)
B02800	處分不動產、廠房及設備	125	163
B03700	存出保證金增加	(226)	(2,178)
B04500	取得無形資產	(863)	(4,670)
B04600	處分無形資產	102	-
B06700	其他非流動資產增加	(5,571)	(16,875)
B07600	收取之股利	3,480	-
BBBB	投資活動之淨現金流出	(14,478)	(153,787)
	籌資活動之現金流量：		
C04020	租賃負債本金償還	(86,705)	(84,422)
C04300	其他非流動負債增加	-	6
C04400	其他非流動負債減少	(1)	-
C04500	發放現金股利	(56,000)	(57,504)
C04600	現金增資	25,901	-
C05800	非控制權益變動	(12,766)	(12,043)
CCCC	籌資活動之淨現金流入(流出)	(129,571)	(153,963)
EEEE	本期現金及約當現金淨增加數	58,447	(54,928)
E00100	期初現金及約當現金餘額	681,875	736,803
E00200	期末現金及約當現金餘額	\$740,322	\$681,875

(請參閱合併財務報表附註)

負責人：吳明錦



經理人：吳明錦



主辦會計：徐斌宗



亞洲教育平台股份有限公司及子公司  
合併財務報表附註  
民國一一〇年一月一日至十二月三十一日  
及民國一〇九年一月一日至十二月三十一日  
(金額除另有註明者外，均以新臺幣千元為單位)

一、公司沿革

亞洲教育平台股份有限公司(以下稱「本公司」)係於一〇六年八月七日設立，主要從事實體及數位補習教育資源整合服務，本公司股票經「財團法人中華民國證券櫃檯買賣中心」同意登錄為興櫃股票，自民國一〇八年十一月二十五日起開始於證券商營業處買賣，其註冊地及主要營運據點位於新北市三重區重新路五段609巷20號10樓之6、7。

三貝德數位文創股份有限公司為本公司之母公司，並為本公司所屬集團之最終控制者。

二、通過財務報告之日期及程序

本公司及子公司(以下簡稱本集團)民國一一〇年度及一〇九年度之合併財務報告業經董事會於民國一一一年三月十五日通過發布。

三、新發布及修訂準則及解釋之適用

1. 首次適用國際財務報導準則而產生之會計政策變動

本集團已採用金融監督管理委員會(以下簡稱金管會)已認可且自民國一一〇年一月一日以後開始之會計年度適用之國際財務報導準則、國際會計準則、國際財務報導解釋或解釋公告，新準則及修正之首次適用對本集團並無重大影響。

2. 本集團尚未採用下列國際會計準則理事會已發布且金管會已認可之新發布、修訂及修正準則或解釋：

項次	新發布/修正/修訂準則及解釋	國際會計準則理事會 發布之生效日
1	對國際財務報導準則有限度範圍修正，包括對國際財務報導準則第3號、國際會計準則第16號及國際會計準則第37號之修正，以及年度改善	民國111年1月1日

亞洲教育平台股份有限公司及子公司合併財務報表附註(續)  
(金額除另有註明者外，均以新臺幣千元為單位)

- (1) 對國際財務報導準則有限度範圍修正，包括對國際財務報導準則第3號、國際會計準則第16號及國際會計準則第37號之修正，以及年度改善

A.更新對觀念架構之索引(國際財務報導準則第3號之修正)

此修正係藉由取代對財務報導之觀念架構的舊版索引，以2018年3月發布之最新版本索引更新國際財務報導準則第3號。另新增一項認列原則之例外，以避免因負債及或有負債產生可能的「第2日」利得或損失。此外，釐清針對不受取代架構索引影響之或有資產之既有指引。

B.不動產、廠房及設備：達到預定使用狀態前之價款(國際會計準則第16號之修正)

此修正係就企業針對其於資產達到預定使用狀態時出售所生產之項目，禁止企業自不動產、廠房及設備之成本減除出售之價款；反之，企業將此等銷售價款及其相關成本認列於損益。

C.虧損性合約—履行合約之成本(國際會計準則第37號之修正)

此修正釐清企業於評估合約是否係屬虧損性時，應予計入之成本。

D.2018-2020年國際財務報導準則之改善

*國際財務報導準則第1號之修正*

此修正簡化子公司於母公司之後成為首次適用者時，關於適用國際財務報導準則第1號之累積換算調整數衡量。

*國際財務報導準則第9號「金融工具」之修正*

此修正釐清當企業評估金融負債之新合約條款或修改後條款是否與原始金融負債具有重大差異時所包括之費用。

*國際財務報導準則第16號「租賃」釋例之修正*

此係對釋例13承租人之權益改良相關之租賃誘因進行修正。

*國際會計準則第41號之修正*

此修正移除衡量公允價值時現金流量不計入稅捐之規定，以使國際會計準則第41號之公允價值衡量之規定與其他國際財務報導準則之相關規定一致。

亞洲教育平台股份有限公司及子公司合併財務報表附註(續)  
(金額除另有註明者外，均以新臺幣千元為單位)

本集團評估以上自民國一十一年一月一日以後開始之會計年度適用之修正，對本集團並無重大影響。

3. 截至財務報告通過發布日為止，本集團未採用下列國際會計準則理事會已發布但金管會尚未認可之新發布、修訂及修正準則或解釋：

項次	新發布/修正/修訂準則及解釋	國際會計準則理事會發布之生效日
1	國際財務報導準則第10號「合併財務報表」及國際會計準則第28號「投資關聯企業及合資」之修正－投資者與其關聯企業或合資間之資產出售或投入	待國際會計準則理事會決定
2	國際財務報導準則第17號「保險合約」	民國112年1月1日
3	負債分類為流動或非流動(國際會計準則第1號之修正)	民國112年1月1日
4	揭露倡議—會計政策(國際會計準則第1號之修正)	民國112年1月1日
5	會計估計之定義(國際會計準則第8號之修正)	民國112年1月1日
6	與單一交易所產生之資產及負債有關之遞延所得稅(國際會計準則第12號之修正)	民國112年1月1日

- (1) 國際財務報導準則第10號「合併財務報表」及國際會計準則第28號「投資關聯企業及合資」之修正－投資者與其關聯企業或合資間之資產出售或投入

此計畫係為處理國際財務報導準則第10號「合併財務報表」與國際會計準則第28號「投資關聯企業及合資」間，有關以子公司作價投資關聯企業或合資而喪失控制之不一致。國際會計準則第28號規定投入非貨幣性資產以交換關聯企業或合資之權益時，應依順流交易之處理方式銷除所產生利益或損失之份額；國際財務報導準則第10號則規定應認列喪失對子公司之控制時之全數利益或損失。此修正限制國際會計準則第28號之前述規定，當構成國際財務報導準則第3號所定義為業務之資產出售或投入時，其所產生之利益或損失應全數認列。

此修正亦修改國際財務報導準則第10號使得投資者與其關聯企業或合資間，當出售或投入不構成國際財務報導準則第3號所定義業務之子公司時，其產生之利益或損失，僅就非屬投資者所享有份額之範圍認列。

亞洲教育平台股份有限公司及子公司合併財務報表附註(續)  
(金額除另有註明者外，均以新臺幣千元為單位)

(2) 國際財務報導準則第17號「保險合約」

此準則提供保險合約全面性之模型，包括所有會計相關部分(認列、衡量、表達及揭露原則)，準則之核心為一般模型，於此模型下，原始認列以履約現金流量及合約服務邊際兩者之合計數衡量保險合約群組；於每一報導期間結束日之帳面金額為剩餘保障負債及已發生理賠負債兩者之總和。

除一般模型外，並提供具直接參與特性合約之特定適用方法(變動收費法)；及短期合約之簡化法(保費分攤法)。

此準則於民國106年5月發布後，另於民國109年及110年發布修正，該等修正除於過渡條款中將生效日延後2年(亦即由原先民國110年1月1日延後至民國112年1月1日)並提供額外豁免外，並藉由簡化部分規定而降低採用此準則成本，以及修改部分規定使部分情況更易於解釋。此準則之生效將取代過渡準則(亦即國際財務報導準則第4號「保險合約」)

(3) 負債分類為流動或非流動(國際會計準則第1號之修正)

此係針對會計準則第1號「財務報表之表達」第69段至76段中負債分類為流動或非流動進行修正。

(4) 揭露倡議—會計政策(國際會計準則第1號之修正)

此修正係改善會計政策之揭露，以提供投資者及其他財務報表主要使用者更有用之資訊。

(5) 會計估計之定義(國際會計準則第8號之修正)

此修正直接定義會計估計，並對會計準則第8號「會計政策、會計估計變動及錯誤」進行其他修正，以協助企業區分會計政策變動與會計估計變動。

(6) 與單一交易所產生之資產及負債有關之遞延所得稅(國際會計準則第12號之修正)

此修正係限縮國際會計準則第12號「所得稅」第15及24段中有關遞延所得稅認列豁免之範圍，使該豁免不適用於原始認列時產生相同金額之應課稅及可減除暫時性差異之交易。

以上國際會計準則理事會已發布但金管會尚未認可之準則或解釋，其實際適用日期以金管會規定為準，本集團評估上述新公布或修正準則、或解釋對本集團並無重大影響。



亞洲教育平台股份有限公司及子公司合併財務報表附註(續)  
(金額除另有註明者外，均以新臺幣千元為單位)

四、重大會計政策之彙總說明

1. 遵循聲明

本集團民國一一〇年度及一〇九年度之合併財務報告係依照證券發行人財務報告編製準則暨經金融監督管理委員會認可並發布生效之國際財務報導準則、國際會計準則、國際財務報導解釋及解釋公告編製。

2. 編製基礎

合併財務報表除以公允價值衡量之金融工具外，係以歷史成本為編製基礎。除另行註明者外，合併財務報表均以新臺幣千元為單位。

3. 合併概況

合併財務報表編製原則

當本公司暴露於來自對被投資者之參與之變動報酬或對該等變動報酬享有權利，且透過其對被投資者之權力有能力影響該等報酬時，控制即達成。特別是，本公司僅於具有下列三項控制要素時，本公司始控制被投資者：

- (1) 對被投資者之權力(亦即具有賦予其現時能力以主導攸關活動之既存權利)
- (2) 來自對被投資者之參與之變動報酬之暴險或權利，及
- (3) 使用其對被投資者之權力以影響投資者報酬金額之能力

當本公司直接或間接持有少於多數之被投資者表決權或類似權利時，本公司考量所有攸關事實及情況以評估其是否對被投資者具有權力，包括：

- (1) 與被投資者其他表決權持有人間之合約協議
- (2) 由其他合約協議所產生之權利
- (3) 表決權及潛在表決權

當事實及情況顯示三項控制要素中之一項或多項發生變動時，本公司即重評估是否仍控制被投資者。

子公司自收購日(即本公司取得控制之日)起，即全部編入合併報表中，直到喪失對子公司控制之日為止。子公司財務報表之會計期間及會計政策與母公司一致。所有集團內部帳戶餘額、交易、因集團內部交易所產生之未實現內部利得與損失及股利，係全數銷除。

亞洲教育平台股份有限公司及子公司合併財務報表附註(續)  
(金額除另有註明者外，均以新臺幣千元為單位)

對子公司持股之變動，若未喪失對子公司之控制，則該股權變動係以權益交易處理。

子公司綜合損益總額係歸屬至本公司業主及非控制權益，即使非控制權益因而產生虧損餘額亦然。

若本公司喪失對子公司之控制，則

- (1) 除列子公司之資產(包括商譽)和負債；
- (2) 除列任何非控制權益之帳面金額；
- (3) 認列取得對價之公允價值；
- (4) 認列所保留任何投資之公允價值；
- (5) 認列任何利益或虧損為當期損益；
- (6) 重分類母公司之前認列於其他綜合損益之項目金額為當期損益。

合併財務報表編製主體如下：

投資公司 名稱	子公司名稱	主要業務	所持有權益百分比		
			110.12.31	109.12.31	備註
本公司	學盟教育股份有限公司(學盟教育)	升學輔導短期補習業務	100%	100%	
本公司	金華薪教育股份有限公司(金華薪教育)	升學輔導短期補習業務	60%	60%	
本公司	哈佛教育股份有限公司(哈佛教育)	升學輔導短期補習業務	60%	60%	
本公司	學一翔宇教育股份有限公司(學一翔宇)	升學輔導短期補習業務	60%	60%	
本公司	李揚教育股份有限公司(李揚教育)	升學輔導短期補習業務	100%	100%	
本公司	優質培大教育股份有限公司(優質培大)	升學輔導短期補習業務	60%	60%	
本公司	心遠景教育股份有限公司(心遠景教育)	升學輔導短期補習業務	60%	60%	
本公司	臺師菁英文教事業股份有限公司(臺師菁英文教)	升學輔導短期補習業務	100%	100%	
本公司	希格瑪文教事業股份有限公司(希格瑪文教)	升學輔導短期補習業務	100%	100%	
本公司	詹浩教育股份有限公司(詹浩教育)	升學輔導短期補習業務	100%	100%	
本公司	朱希教育股份有限公司(朱希教育)	升學輔導短期補習業務	100%	100%	
本公司	勤學文教股份有限公司(勤學文教)	升學輔導短期補習業務	100%	100%	
本公司	未來領袖教育股份有限公司(未來領袖)	升學輔導短期補習業務	60%	60%	
本公司	名昇教育股份有限公司(名昇教育)	升學輔導短期補習業務	60%	60%	
本公司	鎮大教育股份有限公司(鎮大教育)	升學輔導短期補習業務	60%	60%	
本公司	新華教育股份有限公司(新華教育)	升學輔導短期補習業務	60%	60%	
本公司	亞昕教育股份有限公司(亞昕教育)	升學輔導短期補習業務	60%	60%	
本公司	優學教育股份有限公司(優學教育)	升學輔導短期補習業務	60%	60%	註1
本公司	鼎文資訊股份有限公司(鼎文資訊)	公職輔導短期補習業務	100%	100%	註2
本公司	必勝課教育科技股份有限公司(必勝課教育)	升學輔導短期補習業務	60%	60%	註3

亞洲教育平台股份有限公司及子公司合併財務報表附註(續)  
(金額除另有註明者外，均以新臺幣千元為單位)

投資公司 名稱	子公司名稱	主要業務	所持有權益百分比		
			110.12.31	109.12.31	備註
本公司	聯強教育股份有限公司(聯強教育)	升學輔導短期補習業務	51%	60%	註4
本公司	三師一生教育股份有限公司(三師一生)	落點分析及學習歷程服務	51%	51%	註5
本公司	耶魯教育股份有限公司(耶魯教育)	升學輔導短期補習業務	51%	-	註6
優學教育	識點股份有限公司(識點)	親子課程及活動空間租借	100%	100%	註7

註1：亞洲教育於民國一〇八年十二月投資設立優學教育(原為師大教育股份有限公司，於民國一〇九年七月七日變更公司名稱)並取得99%之股權，主要從事升學輔導短期補習業務。另本公司於民國一〇九年七月參與優學教育現金增資，惟本公司未依持股比例認購，致對優學教育持股降至60%。優學教育於民國一一〇年一月二十七日增資發行新股，本公司並未依持股比例認購，其所有權因而自60%增加至66.67%，另民國一一〇年三月二十五日再次增資發行新股，本公司亦未依持股比例認購，所有權自66.67%減少至60%。

註2：亞洲教育為佈局補習班市場於民國一〇九年一月收購鼎文資訊並取得100%之股權，主要從事公職輔導短期補習業務。

註3：亞洲教育於民國一〇九年三月投資設立必勝課教育並取得60%之股權，主要從事升學輔導短期補習業務。

註4：亞洲教育於民國一〇九年五月投資設立聯強教育並取得60%之股權，主要從事升學輔導短期補習業務。另聯強教育於民國一一〇年三月現金增資，惟本公司未依持股比例認購，致對聯強教育持股降至51%。

註5：亞洲教育於民國一〇九年六月投資設立三師一生教育並取得51%之股權，主要從事落點分析及學習歷程服務。

註6：亞洲教育於民國一一〇年二月投資設立耶魯教育並取得51%之股權，主要從事升學輔導短期補習業務。

註7：優學教育於民國一〇九年四月投資設立識點並取得100%之股權，主要從事親子課程及活動空間租借服務。

#### 4. 資產與負債區分流動與非流動之分類標準

有下列情況之一者，分類為流動資產，非屬流動資產，則分類為非流動資產：

- (1) 預期於其正常營業週期中實現該資產，或意圖將其出售或消耗。
- (2) 主要為交易目的而持有該資產。
- (3) 預期於報導期間後十二個月內實現該資產。
- (4) 現金或約當現金，但於報導期間後至少十二個月將該資產交換或用以清償負債受到限制者除外。

亞洲教育平台股份有限公司及子公司合併財務報表附註(續)  
(金額除另有註明者外，均以新臺幣千元為單位)

有下列情況之一者，分類為流動負債，非屬流動負債，則分類為非流動負債：

- (1) 預期於其正常營業週期中清償該負債。
- (2) 主要為交易目的而持有該負債。
- (3) 預期於報導期間後十二個月內到期清償該負債。
- (4) 不能無條件將清償期限遞延至報導期間後至少十二個月之負債。負債之條款，可能依交易對方之選擇，以發行權益工具而導致其清償者，並不影響其分類。

## 5. 現金及約當現金

現金及約當現金係庫存現金、活期存款及可隨時轉換成定額現金且價值變動風險甚小之短期並具高度流動性之定期存款或投資(包括合約期間三個月內之定期存款)。

## 6. 金融工具

金融資產與金融負債於本集團成為該金融工具合約條款之一方時認列。

符合國際財務報導準則第9號「金融工具」適用範圍之金融資產與金融負債，於原始認列時，係依公允價值衡量，直接可歸屬於金融資產與金融負債(除分類為透過損益按公允價值衡量之金融資產及金融負債外)取得或發行之交易成本，係從該金融資產及金融負債之公允價值加計或減除。

### (1) 金融資產之認列與衡量

本集團所有慣例交易金融資產之認列與除列，採交易日會計處理。

本集團以下列兩項為基礎將金融資產分類為後續按攤銷後成本衡量或透過損益按公允價值衡量之金融資產：

- A. 管理金融資產之經營模式
- B. 金融資產之合約現金流量特性

#### 按攤銷後成本衡量之金融資產

同時符合下列兩條件之金融資產，按攤銷後成本衡量，並以應收票據、應收帳款、按攤銷後成本衡量之金融資產、其他應收款及存出保證金等項目列報於資產負債表：

亞洲教育平台股份有限公司及子公司合併財務報表附註(續)  
(金額除另有註明者外，均以新臺幣千元為單位)

- A. 管理金融資產之經營模式：持有金融資產以收取合約現金流量
- B. 金融資產之合約現金流量特性：現金流量完全為支付本金及流通在外本金金額之利息

此等金融資產(不包括涉及避險關係者)後續以攤銷後成本(原始認列時衡量之金額，減除已償付之本金，加計或減除該原始金額與到期金額間差額之累積攤銷數(使用有效利息法)，並調整備抵損失)衡量。於除列、透過攤銷程序或認列減損利益或損失時，將其利益或損失認列於損益。

以有效利息法(以有效利率乘以金融資產總帳面金額)或下列情況計算之利息，則認列於損益：

- A. 如屬購入或創始之信用減損金融資產，以信用調整後有效利率乘以金融資產攤銷後成本
- B. 非屬前者，惟後續變成信用減損者，以有效利率乘以金融資產攤銷後成本

透過損益按公允價值衡量之金融資產

除前述符合特定條件而按攤銷後成本衡量或透過其他綜合損益按公允價值衡量外，金融資產均採透過損益按公允價值衡量，並以透過損益按公允價值衡量之金融資產列報於資產負債表。

此類金融資產以公允價值衡量，其再衡量產生之利益或損失認列為損益，該認列為損益之利益或損失包含該金融資產所收取之任何股利或利息。

(2) 金融資產減損

本集團對按攤銷後成本衡量之金融資產，係以預期信用損失認列並衡量備抵損失。

本集團以反映下列各項之方式衡量預期信用損失：

- A. 藉由評估各可能結果而決定之不偏且以機率加權之金額
- B. 貨幣時間價值
- C. 與過去事項、現時狀況及未來經濟狀況預測有關之合理且可佐證之資訊(於資產負債表日無須過度成本或投入即可取得者)

亞洲教育平台股份有限公司及子公司合併財務報表附註(續)  
(金額除另有註明者外，均以新臺幣千元為單位)

衡量備抵損失之方法說明如下：

- A. 按12個月預期信用損失金額衡量：包括金融資產自原始認列後信用風險未顯著增加，或於資產負債表日判定為信用風險低者。此外，亦包括前一報導期間按存續期間預期信用損失金額衡量備抵損失，但於本期資產負債表日不再符合自原始認列後信用風險已顯著增加之條件者。
- B. 存續期間預期信用損失金額衡量：包括金融資產自原始認列後信用風險已顯著增加，或屬購入或創始之信用減損金融資產。
- C. 對於屬國際財務報導準則第15號範圍內之交易所產生之應收帳款或合約資產，本集團採用存續期間預期信用損失金額衡量備抵損失。
- D. 對於屬國際財務報導準則第16號範圍內之交易所產生之應收租賃款，本集團採用存續期間預期信用損失金額衡量備抵損失。

本集團於每一資產負債表日，以比較金融工具於資產負債表日與原始認列日之違約風險之變動，評估金融工具於原始認列後之信用風險是否已顯著增加。另與信用風險相關資訊請詳附註十二。

### (3) 金融資產除列

本集團持有之金融資產於符合下列情況之一時除列：

- A. 來自金融資產現金流量之合約權利終止。
- B. 已移轉金融資產且將該資產所有權之幾乎所有風險及報酬移轉予他人。
- C. 既未移轉亦未保留資產所有權之幾乎所有風險及報酬，但已移轉對資產之控制。

一金融資產整體除列時，其帳面金額與已收取或可收取對價加計認列於其他綜合損益之任何累計利益或損失總和間之差額係認列於損益。

### (4) 金融負債及權益工具

#### 負債或權益之分類

本集團發行之負債及權益工具係依據合約協議之實質與金融負債及權益工具之定義分類為金融負債或權益。

#### 權益工具

權益工具係指表彰本集團於資產減除所有負債後剩餘權益之任何合約，本集團發行之權益工具係以取得之價款扣除直接發行成本後之金額認列。

亞洲教育平台股份有限公司及子公司合併財務報表附註(續)  
(金額除另有註明者外，均以新臺幣千元為單位)

金融負債

符合國際財務報導準則第9號適用範圍之金融負債於原始認列時，分類為透過損益按公允價值衡量之金融負債或以攤銷後成本衡量之金融負債。

以攤銷後成本衡量之金融負債

以攤銷後成本衡量之金融負債包括應付款項及租賃負債等，於原始認列後，續後以有效利率法衡量。當金融負債除列及透過有效利率法攤提時，將其相關損益及攤銷數認列於損益。

攤銷後成本之計算考量取得時之折價或溢價及交易成本。

金融負債之除列

當金融負債之義務解除、取消或失效時，則除列該金融負債。

當本集團與債權人間就具重大差異條款之債務工具進行交換，或對現有金融負債之全部或部分條款作重大修改(不論是否因財務困難)，以除列原始負債並認列新負債之方式處理，除列金融負債時，將其帳面金額與所支付或應支付對價總額(包括移轉之非現金資產或承擔之負債)間之差額認列於損益。

(5) 金融資產及負債之互抵

金融資產及金融負債僅於已認列金額目前具互抵之法律行使權利且有意圖以淨額交割或同時變現資產及清償負債時，方能予以互抵並以淨額列示於資產負債表。

7. 公允價值衡量

公允價值係指於衡量日，市場參與者間在有秩序之交易中出售某一資產所能收取或移轉某一負債所需支付之價格。公允價值衡量假設該出售資產或移轉負債之交易發生於下列市場之一：

- (1) 該資產或負債之主要市場，或
- (2) 若無主要市場，該資產或負債之最有利市場

主要或最有利市場必須是集團所能進入以進行交易者。

亞洲教育平台股份有限公司及子公司合併財務報表附註(續)  
(金額除另有註明者外，均以新臺幣千元為單位)

資產或負債之公允價值衡量係使用市場參與者於定價資產或負債時會使用之假設，其假設該等市場參與者依其經濟最佳利益為之。

非金融資產之公允價值衡量考量市場參與者藉由將該資產用於其最高及最佳使用或藉由將該資產出售予會將該資產用於其最高及最佳使用之另一市場參與者，以產生經濟效益之能力。

本集團採用在相關情況下適合且有足夠資料可得之評價技術以衡量公允價值，並最大化攸關可觀察輸入值之使用且最小化不可觀察輸入值之使用。

#### 8. 採用權益法之投資

本集團對關聯企業之投資除分類為待出售資產外，係採用權益法處理。關聯企業係指本集團對其有重大影響者。合資係指本集團對聯合協議(具聯合控制者)之淨資產具有權利者。

於權益法下，投資關聯企業或合資於資產負債表之列帳，係以成本加計取得後本集團對該關聯企業或合資淨資產變動數依持股比例認列之金額。對關聯企業或合資投資之帳面金額及其他相關長期權益於採用權益法減少至零後，於發生法定義務、推定義務或已代關聯企業支付款項之範圍內，認列額外損失及負債。本集團與關聯企業或合資間交易所產生之未實現損益，則依其對關聯企業或合資之權益比例銷除。

當關聯企業或合資之權益變動並非因損益及其他綜合損益項目而發生且不影響本集團對其持股比例時，本集團係按持股比例認列相關所有權權益變動。因而所認列之資本公積於後續處分關聯企業或合資時，係按處分比例轉列損益。

關聯企業或合資增發新股時，本集團未按持股比例認購致使投資比例發生變動，因而使本集團對該關聯企業或合資所享有之淨資產持份發生增減者，以「資本公積」及「採用權益法之投資」調整該增減數。於投資比例變動為減少時，另將先前已認列於其他綜合損益之相關項目，依減少比例重分類至損益或其他適當科目。前述所認列之資本公積於後續處分關聯企業或合資時，係按處分比例轉列損益。

關聯企業或合資之財務報表係就與集團相同之報導期間編製，並進行調整以使其會計政策與本集團之會計政策一致。



亞洲教育平台股份有限公司及子公司合併財務報表附註(續)  
(金額除另有註明者外，均以新臺幣千元為單位)

本集團於每一報導期間結束日依國際會計準則第28號「投資關聯企業及合資」之規定確認是否有客觀證據顯示對關聯企業或合資之投資發生減損，若有減損之客觀證據，本集團即依國際會計準則第36號「資產減損」之規定以關聯企業或合資之可回收金額與帳面金額間之差異數計算減損金額，並將該金額認列於對關聯企業或合資之損益中。前述可回收金額如採用該投資之使用價值，本集團則依據下列估計決定相關使用價值：

- (1) 本集團所享有關聯企業或合資估計未來產生現金流量現值之份額，包括關聯企業或合資因營運所產生之現金流量及最終處分該投資所得之價款；或
- (2) 本集團預期由該投資收取股利及最終處分該投資所產生之估計未來現金流量現值。

因構成投資關聯企業或合資帳面金額之商譽組成項目，並未單獨認列，故無須對其適用國際會計準則第36號「資產減損」商譽減損測試之規定。

當喪失對關聯企業之重大影響或對合資之聯合控制時，本集團係以公允價值衡量並認列所保留之投資部分。喪失重大影響或聯合控制時，該投資關聯企業或合資之帳面金額與所保留投資之公允價值加計處分所得價款間之差額，則認列為損益。此外，當對關聯企業之投資成為對合資之投資，或對合資之投資成為對關聯企業之投資時，本集團持續適用權益法而不對保留權益作再衡量。

## 9. 不動產、廠房及設備

不動產、廠房及設備係以取得成本為認列基礎，並減除累計折舊及累計減損後列示，前述成本包含不動產、廠房及設備之拆卸、移除及復原其所在地點之成本及因未完工程所產生之必要利息支出。不動產、廠房及設備之各項組成若屬重大，則單獨提列折舊。當不動產、廠房及設備之重大組成項目須被定期重置，本集團將該項目視為個別資產並以特定耐用年限及折舊方法分別認列。該等被重置部分之帳面金額，則依國際會計準則第16號「不動產、廠房及設備」之除列規定予以除列。重大檢修成本若符合認列條件，係視為替換成本而認列為廠房及設備帳面金額之一部分，其他修理及維護支出則認列至損益。

折舊係以直線法按下列資產之估計耐用年限計提：

機器設備	3年
其他設備	2~10年

不動產、廠房及設備之項目或任一重要組成部分於原始認列後，若予處分或預期未來不會因使用或處分而有經濟效益之流入，則予以除列並認列損益。

亞洲教育平台股份有限公司及子公司合併財務報表附註(續)  
(金額除另有註明者外，均以新臺幣千元為單位)

不動產、廠房及設備之殘值、耐用年限及折舊方法係於每一財務年度終了時評估，若預期值與先前之估計不同時，該變動視為會計估計變動。

## 10. 租賃

本集團就合約成立日評估該合約是否係屬(或包含)租賃。若合約轉讓對已辨認資產之使用之控制權一段時間以換得對價，該合約係屬(或包含)租賃。為評估合約是否轉讓對已辨認資產之使用之控制權一段時間，本集團評估在整個使用期間是否具有下列兩者：

- (1) 取得來自使用已辨認資產之幾乎所有經濟效益之權利；及
- (2) 主導已辨認資產之使用之權利。

對於合約係屬(或包含)租賃者，本集團將合約中每一租賃組成部分作為單獨租賃，並與合約中之非租賃組成部分分別處理。對於合約包含一項租賃組成部分以及一項或多項之額外租賃或非租賃組成部分者，本集團以每一租賃組成部分之相對單獨價格及非租賃組成部分之彙總單獨價格為基礎，將合約中之對價分攤至該租賃組成部分。租賃及非租賃組成部分之相對單獨價格，以出租人(或類似供應者)分別對該組成部分(或類似組成部分)收取之價格為基礎決定。若可觀察之單獨價格並非隨時可得，本集團最大化可觀察資訊之使用以估計該單獨價格。

### 集團為承租人

除符合並選擇短期租賃或低價值標的資產之租賃外，當本集團係租賃合約之承租人時，對所有租賃認列使用權資產及租賃負債。

本集團於開始日，按於該日尚未支付之租賃給付之現值衡量租賃負債。若租賃隱含利率容易確定，租賃給付使用該利率折現。若該利率並非容易確定，使用承租人增額借款利率。於開始日，計入租賃負債之租賃給付，包括與租賃期間內之標的資產使用權有關且於該日尚未支付之下列給付：

- (1) 固定給付(包括實質固定給付)，減除可收取之任何租賃誘因；
- (2) 取決於某項指數或費率之變動租賃給付(採用開始日之指數或費率原始衡量)；
- (3) 殘值保證下承租人預期支付之金額；
- (4) 購買選擇權之行使價格，若本集團可合理確定將行使該選擇權；及
- (5) 租賃終止所須支付之罰款，若租賃期間反映承租人將行使租賃終止之選擇權。

亞洲教育平台股份有限公司及子公司合併財務報表附註(續)  
(金額除另有註明者外，均以新臺幣千元為單位)

開始日後，本集團按攤銷後成本基礎衡量租賃負債，以有效利率法增加租賃負債帳面金額，反映租賃負債之利息；租賃給付之支付減少租賃負債帳面金額。

本集團於開始日，按成本衡量使用權資產，使用權資產之成本包含：

- (1) 租賃負債之原始衡量金額；
- (2) 於開始日或之前支付之任何租賃給付，減除收取之任何租賃誘因；
- (3) 承租人發生之任何原始直接成本；及
- (4) 承租人拆卸、移除標的資產及復原其所在地點，或將標的資產復原至租賃之條款及條件中所要求之狀態之估計成本。

使用權資產後續衡量以成本減除累計折舊及累計減損損失後列示，亦即適用成本模式衡量使用權資產。

若租賃期間屆滿時標的資產所有權移轉予本集團，或若使用權資產之成本反映本集團將行使購買選擇權，則自開始日起至標的資產耐用年限屆滿時，對使用權資產提列折舊。否則，本集團自開始日起至使用權資產之耐用年限屆滿時或租賃期間屆滿時兩者之較早者，對使用權資產提列折舊。

本集團適用國際會計準則第36號「資產減損」判定使用權資產是否發生減損並處理任何已辨認之減損損失。

除符合並選擇短期租賃或低價值標的資產之租賃外，本集團於資產負債表列報使用權資產及租賃負債，並於綜合損益表分別列報與租賃相關之折舊費用及利息費用。

本集團對短期租賃及低價值標的資產之租賃，選擇按直線基礎或另一種有系統之基礎，將有關該等租賃之租賃給付於租賃期間認列為費用。

#### 集團為出租人

本集團於合約成立日將其每一租賃分類為營業租賃或融資租賃。租賃如移轉附屬於標的資產所有權之幾乎所有風險與報酬，係分類為融資租賃；若未移轉，則分類為營業租賃。於開始日，本集團於資產負債表認列融資租賃下所持有之資產，並按租賃投資淨額將其表達為應收融資租賃款。

對於合約包含租賃組成部分以及非租賃組成部分，本集團適用國際財務報導準則第15號規定分攤合約中之對價。

亞洲教育平台股份有限公司及子公司合併財務報表附註(續)  
(金額除另有註明者外，均以新臺幣千元為單位)

本集團按直線基礎或另一種有系統之基礎，將來自營業租賃之租賃給付認列為租金收入。對於營業租賃之非取決於某項指數或費率之變動租賃給付，於發生時認列為租金收入。

#### 11. 無形資產

單獨取得之無形資產於原始認列時係以成本衡量。透過企業合併取得之無形資產成本為收購日之公允價值。無形資產於原始認列後，係以其成本減除累計攤銷及累計減損損失後之金額作為帳面金額。不符合認列條件之內部產生無形資產不予資本化，而係於發生時認列至損益。

無形資產之耐用年限區分為有限及非確定耐用年限。

有限耐用年限之無形資產係於其耐用年限內攤銷，並於存有減損跡象時進行減損測試。有限耐用年限之無形資產攤銷期間及攤銷方法係至少於每一財務年度結束時進行複核。若資產之預估耐用年限與先前之估計不同或未來經濟效益消耗之預期型態已發生改變，則攤銷方法或攤銷期間將予以調整並視為會計估計變動。

非確定耐用年限之無形資產不予攤銷，但於每一年度依個別資產或現金產生單位層級進行減損測試。非確定耐用年限之無形資產係於每期評估是否有事件及情況繼續支持該資產之耐用年限仍屬非確定。若耐用年限由非確定改為有限耐用年限時，則推延適用。

無形資產之除列所產生之利益或損失係認列至損益。

本集團無形資產會計政策彙總如下：

	商標權	電腦軟體	商業名稱
耐用年限	有限	有限	有限
使用之攤銷方法	於估計效益年限以直線法攤銷(15年)	於估計效益年限以直線法攤銷(2-10年)	於估計效益年限以直線法攤銷(15年)
內部產生或外部取得	外部取得	外部取得	外部取得

#### 12. 非金融資產之減損

本集團於每一報導期間結束日評估所有適用國際會計準則第36號「資產減損」之資產是否存有減損跡象。如有減損跡象或須針對某一資產每年定期進行減損測試，本集團即以個別資產或資產所屬之現金產生單位進行測試。減損測試結果如資產或資產所屬現金產生單位之帳面金額大於其可回收金額，則認列減損損失。可回收金額為淨公允價值或使用價值之較高者。

亞洲教育平台股份有限公司及子公司合併財務報表附註(續)  
(金額除另有註明者外，均以新臺幣千元為單位)

本集團於每一報導期間結束日針對商譽以外之資產，評估是否有跡象顯示先前已認列之減損損失可能已不存在或減少。如存有此等跡象，本集團即估計該資產或現金產生單位之可回收金額。若可回收金額因資產之估計服務潛能變動而增加時，則迴轉減損。惟迴轉後帳面金額不超過資產在未認列減損損失情況下，減除應提列折舊或攤銷後之帳面金額。

商譽所屬之現金產生單位或群組，不論有無減損跡象，係每年定期進行減損測試。減損測試結果如須認列減損損失，則先行減除商譽，減除不足之數再依帳面金額之相對比例分攤至商譽以外之其他資產。商譽之減損，一經認列，嗣後不得以任何理由迴轉。

繼續營業單位之減損損失及迴轉數係認列於損益。

### 13. 收入認列

本集團與客戶合約之收入主要為提供勞務，會計處理說明如下：

#### 提供勞務

本集團提供之勞務服務主要為教育勞務服務，該等服務屬單獨定價或協商，係以合約期間為基礎提供勞務服務，由於本集團係於合約期間提供服務，將使客戶於合約期間取得該等教育勞務效益，屬於隨時間逐步滿足之履約義務，故以時間經過採直線法認列收入。

本集團大部分合約協議價款係於簽約時即先向客戶收取部分對價，本集團承擔須於續後提供勞務之義務，故認列為合約負債。

本集團前述合約負債轉列收入之期間通常不超過一年，並未導致重大財務組成部分之產生。

### 14. 退職後福利計畫

本公司及國內子公司員工退休辦法適用於所有正式任用之員工，員工退休基金全數提存於勞工退休準備金監督委員會管理，並存入退休基金專戶，由於上述退休金係以退休準備金監督委員會名義存入，與本公司及國內子公司完全分離，故未列入上開合併財務報表中。

對於屬確定提撥計畫之退職後福利計畫，本公司及國內子公司每月負擔之員工退休金提撥率，不得低於員工每月薪資百分之六，所提撥之金額認列為當期費用。

亞洲教育平台股份有限公司及子公司合併財務報表附註(續)  
(金額除另有註明者外，均以新臺幣千元為單位)

15. 股份基礎給付交易

本集團與員工間權益交割之股份基礎給付交易，其成本係以權益工具之給與日公允價值衡量。公允價值係以適當之定價模式衡量。

權益交割之股份基礎給付交易之成本係於服務條件及績效條件達成之期間內逐期認列，並相對認列權益之增加。於既得日前每一報導期間結束日針對權益交割交易所認列之累計費用，係反映既得期間之經過及本集團對最終將既得之權益工具數量之最佳估計。每一報導期間期初及期末針對股份基礎給付交易所認列之累計成本變動數，則認列至該期間之損益。

股份基礎給付獎酬最終若未符合既得條件，則無須認列任何費用。但權益交割交易之既得條件如係與市價條件或非既得條件有關，則在所有服務或績效條件均已達成之情況下，無論市價條件或非既得條件是否達成，相關費用仍予以認列。

於修改權益交割交易條件時，則至少認列未修改下之原始給付成本。股份基礎交易之交易條件修改若增加股份基礎給付交易之公允價值總數或對員工有利時，則認列額外之權益交割交易成本。

權益交割之股份基礎給付獎酬計畫若被取消，則視為於取消日即已既得，並立即認列尚未認列之剩餘股份基礎給付費用，此包括企業或員工可控制之非既得條件並未達成之獎酬計畫。若原先取消之獎酬係由新的獎酬計畫取代且於給與日即被確認將取代被取消之獎酬計畫，則將取消及新給與之獎酬計畫視同原始獎酬計畫之修改。

流通在外選擇權之稀釋效果將於計算稀釋每股盈餘時，以額外股份計算其稀釋效果。

發行限制員工權利股票時，係以給與日所給與之權益商品公允價值為基礎，於既得期間認列薪資費用及相對之權益增加；於給與日時本集團認列員工未賺得酬勞，員工未賺得酬勞屬過渡科目，於合併資產負債表中作為權益減項，並依時間經過轉列薪資費用。

16. 所得稅

所得稅費用(利益)係指包含於決定本期損益中，與當期所得稅及遞延所得稅有關之彙總數。

亞洲教育平台股份有限公司及子公司合併財務報表附註(續)  
(金額除另有註明者外，均以新臺幣千元為單位)

當期所得稅

與本期及前期有關之本期所得稅負債(資產)，係以報導期間結束日已立法或實質性立法之稅率及稅法衡量。當期所得稅與認列於其他綜合損益或直接認列於權益之項目有關者，係分別認列於其他綜合損益或權益而非損益。

未分配盈餘加徵營利事業所得稅部分，於股東會決議分配盈餘之日列為所得稅費用。

遞延所得稅

遞延所得稅係就報導期間結束日，資產與負債之課稅基礎與其於資產負債表之帳面金額間所產生之暫時性差異予以計算。

除下列兩者外，所有應課稅暫時性差異皆予認列為遞延所得稅負債：

- (1) 商譽之原始認列；或非屬企業合併交易所產生，且於交易當時既不影響會計利潤亦不影響課稅所得(損失)之資產或負債原始認列；
- (2) 因投資子公司、關聯企業及聯合協議權益所產生，其迴轉時點可控制且於可預見之未來很有可能不會迴轉之應課稅暫時性差異。

除下列兩者外，可減除暫時性差異、未使用課稅損失及未使用所得稅抵減產生之遞延所得稅資產，於很有可能未來課稅所得之範圍內認列：

- (1) 與非屬企業合併交易，且於交易當時既不影響會計利潤亦不影響課稅所得(損失)之資產或負債原始認列所產生之可減除暫時性差異有關；
- (2) 與投資子公司、關聯企業及聯合協議權益所產生之可減除暫時性差異有關，僅於可預見之未來很有可能迴轉且迴轉當時有足夠之課稅所得以供該暫時性差異使用之範圍內認列。

遞延所得稅資產及負債係以預期資產實現或負債清償當期之稅率衡量，該稅率並以報導期間結束日已立法或實質性立法之稅率及稅法為基礎。遞延所得稅資產及負債之衡量係反映報導期間結束日預期回收資產或清償負債帳面金額之方式所產生之租稅後果。遞延所得稅與不列於損益之項目有關者，亦不認列於損益，而係依其相關交易認列於其他綜合損益或直接認列於權益。遞延所得稅資產於每一報導期間結束日予以重新檢視並認列。

亞洲教育平台股份有限公司及子公司合併財務報表附註(續)  
(金額除另有註明者外，均以新臺幣千元為單位)

遞延所得稅資產與負債僅於本期所得稅資產及本期所得稅負債之互抵具有法定執行權，且遞延所得稅係屬同一納稅主體並與由同一稅捐機關課徵之所得稅有關時，可予互抵。

#### 17. 企業合併與商譽

企業合併係採用收購法進行會計處理。企業合併之移轉對價、所取得之可辨認資產及承擔之負債，係以收購日之公允價值衡量。收購者針對每一企業合併，係以公允價值或被收購者可辨認淨資產之相對比例衡量非控制權益。所發生之收購相關成本係當期費用化並包括於管理費用。

本集團收購業務時，係依據收購日所存在之合約條件、經濟情況及其他相關情況，進行資產與負債分類與指定是否適當之評估，包括被收購者所持有主契約中嵌入式衍生金融工具之分離考量。

企業合併如係分階段完成者，則收購者先前所持有被收購者之權益，係以收購日之公允價值重新衡量，並將所產生之利益或損失認列為當期損益。

收購者預計移轉之或有對價將以收購日之公允價值認列。被視為資產或負債之或有對價，其續後之公允價值變動將依國際財務報導準則第9號規定認列為當期損益或其他綜合損益之變動。惟或有對價如係分類為權益時，則在其最終於權益項下結清前，均不予以重新衡量。

商譽之原始衡量係所移轉之對價加計非控制權益後之總數，超過本集團所取得可辨認資產與負債公允價值之金額；此對價如低於所取得淨資產公允價值，其差額則認列為當期損益。

商譽於原始認列後，係以成本減累計減損衡量。因企業合併所產生之商譽自取得日起分攤至集團中預期自此合併而受益之每一現金產生單位，無論被收購者之其他資產或負債是否歸屬於此等現金產生單位。每一受攤商譽之單位或單位群組代表為內部管理目的監管商譽之最低層級，且不大於彙總前之營運部門。

處分部分包含商譽之現金產生單位時，此處分部分之帳面金額包括與被處分營運有關之商譽。所處分之商譽，係依據該被處分營運與所保留部分之相對可回收金額予以衡量。



亞洲教育平台股份有限公司及子公司合併財務報表附註(續)  
(金額除另有註明者外，均以新臺幣千元為單位)

五、重大會計判斷、估計及假設不確定性之主要來源

本集團編製合併財務報表時，管理階層須於報導期間結束日進行判斷、估計及假設，此將影響收入、費用、資產與負債報導金額及或有負債之揭露。然而，這些重大假設與估計之不確定性可能導致資產或負債之帳面金額須於未來期間進行重大調整之結果。

估計及假設

於報導期間結束日對有關未來所作之估計及假設不確定性之主要來源資訊，具有導致資產及負債帳面金額於下一財務年度重大調整之重大風險。茲說明如下：

(1) 金融工具之公允價值

當認列於資產負債表之金融資產及金融負債公允價值無法由活絡市場取得時，公允價值將運用評價技術來決定，包括收益法(例如現金流量折現模式)或市場法，這些模式所用之假設變動將會影響所報導金融工具之公允價值。請詳附註十二。

(2) 承租人增額借款利率

本集團於租賃開始日，按於該日尚未支付之租賃給付之現值衡量租賃負債。若租賃隱含利率容易確定，租賃給付即使用該利率折現；若該利率並非容易確定，本集團則就類似經濟環境下為取得與使用權資產價值相近之資產，而以類似擔保品與類似期間借入所需資金而應負擔之利率予以折現。

六、重要會計項目之說明

1. 現金及約當現金

	110.12.31	109.12.31
庫存現金及週轉金	\$13,292	\$15,953
銀行支票及活期存款	685,189	641,572
定期存款	41,300	24,350
約當現金—應收五倍券	537	-
在途現金	4	-
合 計	<u>\$740,322</u>	<u>\$681,875</u>

亞洲教育平台股份有限公司及子公司合併財務報表附註(續)  
(金額除另有註明者外，均以新臺幣千元為單位)

2. 透過損益按公允價值衡量之金融資產—非流動

	110.12.31	109.12.31
指定為透過損益按公允價值衡量： 股 票	<u>\$142,386</u>	<u>\$96,000</u>

本集團透過損益按公允價值衡量之金融資產未有提供擔保之情況。

3. 按攤銷後成本衡量之金融資產

	110.12.31	109.12.31
定期存款	<u>\$102,140</u>	<u>\$122,800</u>
流 動	\$101,640	\$120,800
非 流 動	500	2,000
合 計	<u>\$102,140</u>	<u>\$122,800</u>

本集團將部分金融資產分類為按攤銷後成本衡量之金融資產，並未有提供擔保之情事。

4. 應收票據淨額

	110.12.31	109.12.31
應收票據—因營業而發生	\$302	\$679
減：備抵損失	-	-
合 計	<u>\$302</u>	<u>\$679</u>

本集團之應收票據未有提供擔保之情況。

本集團依國際財務報導準則第9號規定評估減損，備抵損失相關資訊，請詳附註六.5，與信用風險相關資訊請詳附註十二。

5. 應收帳款淨額

	110.12.31	109.12.31
應收帳款	\$6,564	\$4,840
減：備抵損失	-	-
合 計	<u>\$6,564</u>	<u>\$4,840</u>

亞洲教育平台股份有限公司及子公司合併財務報表附註(續)  
(金額除另有註明者外，均以新臺幣千元為單位)

本集團之應收帳款未有提供擔保之情況。

本集團對客戶之授信期間通常為30天至180天。本集團之應收款項(包含應收票據及應收帳款)皆採存續期間預期信用損失金額衡量備抵損失。本集團應收款項，考量交易及對手信用等級、區域及產業等因素區分群組，並採用準備矩陣衡量備抵損失，由於本集團之交易對象信用良好，且皆未逾期，故以預期信用損失率0%衡量。

6. 預付款項

	110.12.31	109.12.31
預付費用－其他	<u>\$19,903</u>	<u>\$15,466</u>

7. 採用權益法之投資

本集團採用權益法之投資明細如下：

被投資公司名稱	110.12.31		109.12.31	
	金額	持股比例	金額	持股比例
投資關聯企業：				
開新教育科技股份有限公司	<u>\$1,607</u>	49.37%	<u>\$2,732</u>	49.37%

投資關聯企業

(1) 本集團之關聯企業並非重大。相關之彙總性財務資訊依所享有份額合計列示如下：

	110年度	109年度
繼續營業單位本期淨損	\$(2,685)	\$(2,205)
本期其他綜合損益(稅後淨額)	-	-
本期綜合損益總額	<u>\$(2,685)</u>	<u>\$(2,205)</u>

(2) 本集團投資關聯企業並無公開報價者。

(3) 依投資協議，本集團對開新教育科技股份有限公司所擁有之表決權，僅具重大影響而未具控制力。

亞洲教育平台股份有限公司及子公司合併財務報表附註(續)  
(金額除另有註明者外，均以新臺幣千元為單位)

8. 不動產、廠房及設備

	110.12.31	109.12.31	
自用之不動產、廠房及設備	<u>\$55,226</u>	<u>\$29,328</u>	
自用之不動產、廠房及設備			
	機器設備	其他設備	合計
成本：			
110.1.1	\$-	\$51,821	\$51,821
增添	99	22,373	22,472
處分	-	(5,512)	(5,512)
預付設備款轉入	-	18,226	18,226
110.12.31	<u>\$99</u>	<u>\$86,908</u>	<u>\$87,007</u>
109.1.1	\$760	\$36,786	\$37,546
增添	-	16,494	16,494
透過企業合併取得	-	490	490
處分	(760)	(1,949)	(2,709)
109.12.31	<u>\$-</u>	<u>\$51,821</u>	<u>\$51,821</u>
折舊及減損：			
110.1.1	\$-	\$22,493	\$22,493
折舊	22	14,277	14,299
處分	-	(5,011)	(5,011)
110.12.31	<u>\$22</u>	<u>\$31,759</u>	<u>\$31,781</u>
109.1.1	\$560	\$13,229	\$13,789
折舊	200	10,900	11,100
透過企業合併取得	-	213	213
處分	(760)	(1,849)	(2,609)
109.12.31	<u>\$-</u>	<u>\$22,493</u>	<u>\$22,493</u>
淨帳面金額：			
110.12.31	<u>\$77</u>	<u>\$55,149</u>	<u>\$55,226</u>
109.12.31	<u>\$-</u>	<u>\$29,328</u>	<u>\$29,328</u>

本集團之不動產、廠房及設備未提供擔保之情況。

亞洲教育平台股份有限公司及子公司合併財務報表附註(續)  
(金額除另有註明者外，均以新臺幣千元為單位)

9. 無形資產

	商標權	電腦軟體	商業名稱	商譽	合計
成本：					
110.1.1	\$100	\$32,541	\$11,403	\$3,963	\$48,007
增添－單獨取得	6	857	-	-	863
處分	(106)	(259)	-	-	(365)
其他非流動資產轉入	-	4,930	-	-	4,930
110.12.31	\$-	\$38,069	\$11,403	\$3,963	\$53,435
109.1.1	\$-	\$27,971	\$11,403	\$3	\$39,377
增添－單獨取得	100	4,570	-	-	4,670
透過企業合併取得	-	-	-	3,960	3,960
109.12.31	\$100	\$32,541	\$11,403	\$3,963	\$48,007
攤銷及減損：					
110.1.1	\$4	\$6,966	\$3,948	\$-	\$10,918
攤銷	2	4,642	929	-	5,573
處分	(6)	(259)	-	-	(265)
110.12.31	\$-	\$11,349	\$4,877	\$-	\$16,226
109.1.1	\$-	\$3,269	\$2,665	\$-	\$5,934
攤銷	4	3,697	1,283	-	4,984
109.12.31	\$4	\$6,966	\$3,948	\$-	\$10,918
淨帳面金額：					
110.12.31	\$-	\$26,720	\$6,526	\$3,963	\$37,209
109.12.31	\$96	\$25,575	\$7,455	\$3,963	\$37,089

認列無形資產之攤銷金額如下：

	110 年度	109 年度
營業成本	\$1,991	\$1,421
推銷費用	17	69
管理費用	3,565	3,494
合計	\$5,573	\$4,984

亞洲教育平台股份有限公司及子公司合併財務報表附註(續)  
(金額除另有註明者外，均以新臺幣千元為單位)

10. 其他非流動資產

	110.12.31	109.12.31
存出保證金	\$29,866	\$29,640
預付設備款	50	15,409
其他非流動資產－長期預付款	957	3,279
合 計	\$30,873	\$48,328

本集團其他非流動資產提供擔保情形，請詳附註八。

11. 商譽與非確定耐用年限無形資產之減損測試

為減損測試目的，因企業合併所取得之商譽，基於資源分配與收入流向等為參考，將鼎文資訊整體視為一現金產生單位。

分攤至該現金產生單位之商譽之帳面金額：

	110.12.31	109.12.31
商譽	\$3,960	\$3,960

現金產生單位

現金產生單位之可回收金額已根據使用價值決定，而使用價值係採用經管理階層所核定五年期財務預算之現金流量預測計算而得。此預測之現金流量已更新以反映相關此現金產生單位銷售預測之變動。現金流量預測所使用之稅前折現率於民國一一〇年度及一〇九年度分別為14.625%及17.59%，該等現金流量於民國一一〇年度及一〇九年度皆係以成長率2%予以外推。此成長率約當所屬產業之長期平均成長率。依據此分析之結果，管理階層認為分攤至此現金產生單位之商譽3,960千元並未減損。

用以計算使用價值之關鍵假設

使用價值計算對下列假設最為敏感：

- (1) 毛利率
- (2) 折現率
- (3) 預算期間之銷售成長率；及
- (4) 用以外推超過預算期間之現金流量成長率

毛利率－毛利率係依據現金產生單位過去年度所達成之平均毛利率，並參考同業一般銷貨水平之毛利率。現金產生單位設備單位所適用之毛利率約為40%，約當於同業水平。

亞洲教育平台股份有限公司及子公司合併財務報表附註(續)

(金額除另有註明者外，均以新臺幣千元為單位)

折現率—折現率係代表市場當時對現金產生單位特定風險之評估(關於貨幣之時間價值及尚未納入現金流量估計之相關資產個別風險)。折現率計算係基於集團與其營運部門之特定情況，且自其加權平均資金成本(WACC)所衍生。WACC同時考量負債與權益。權益之成本係自集團之投資者對投資之預期報酬所衍生，而負債之成本則係基於集團有義務償還之附息借款。部門特定風險則採用個別beta因子而納入，此beta因子則依據公開可得之市場資料每年進行評估。

預算期間之銷售成長率假設—此等假設係屬重要，因管理階層運用產業資料及歷史成長經驗估計成長率，並評估該單位相對於競爭者，其市場地位於預算期間可能發生之變動。管理階層預期現金產生單位因引進新的品項及擴大原有產品之市場，預計相對之成長率。

成長率估計—成長率係依據已公布之產業研究資料。針對前述原因，依保守之方式外推現金單位預算之長期平均成長率。

假設變動之敏感性

有關現金單位之使用價值評估，管理階層相信前述關鍵假設並無相當可能之變動，而使該單位之帳面金額重大超過其可回收金額。

12. 其他應付款

	110.12.31	109.12.31
應付勞務費	\$37,902	\$38,172
應付薪資	40,115	36,932
應付勞健保	3,892	3,149
應付員工及董事酬勞	5,060	5,413
應付稅捐	632	1,183
其他	22,439	17,454
合計	<u>\$110,040</u>	<u>\$102,303</u>

13. 退職後福利計畫

確定提撥計畫

本公司及國內子公司依「勞工退休金條例」訂定之員工退休辦法係屬確定提撥計畫。依該條例規定，本公司及國內子公司每月負擔之勞工退休金提撥率，不得低於員工每月薪資百分之六。本公司業已依照該條例訂定之員工退休辦法，每月依員工薪資百分之六提撥至勞工保險局之個人退休金帳戶。

亞洲教育平台股份有限公司及子公司合併財務報表附註(續)  
(金額除另有註明者外，均以新臺幣千元為單位)

本集團民國一一〇年度及一〇九年度認列確定提撥計畫之費用金額分別為11,876千元及9,904千元。

#### 14. 權益

##### (1) 普通股

截至民國一一〇年十二月三十一日及一〇九年十二月三十一日止，本公司額定股本均為500,000千元，已發行股本分別為307,920千元及276,019千元，每股票面金額10元，分別為30,792千股及27,602千股。每股享有一表決權及收取股利之權利。

本公司於民國一〇九年六月九日之股東會決議分配普通股股票股利46,003千元，分為4,600千股，基準日為民國一〇九年七月十四日，前述配發之股票已於民國一〇九年七月二十三日完成變更登記。

本公司於民國一〇九年十二月二十二日協議以發行限制員工權利新股作為獎酬計畫，約定本公司發行股票總計398千股，以每股68元發行，發行之新股由本公司及從屬公司員工承購，前述配發之股票已於民國一一〇年二月四日完成變更登記。民國一一〇年因部分員工離職致未達成既得條件，本公司以每股68元買回其股份，共8千股，並將其註銷，基準日為民國一一〇年十二月十五日，前述註銷之股票已於民國一一〇年十二月十七日完成變更登記。

本公司於民國一一〇年七月六日經股東會決議分配普通股股票股利28,000千元，分為2,800千股，基準日為民國一一〇年八月二十九日，前述配發之股票股利已於民國一一〇年九月八日完成變更登記。

##### (2) 資本公積

	110.12.31	109.12.31
發行溢價	\$81,265	\$55,000
實際取得或處分子公司股權價格與帳面價值 差額	10,543	10,543
認列對子公司所有權權益變動數	1,416	1,255
股份基礎給付	15,620	19,885
淨 額	<u>\$108,844</u>	<u>\$86,683</u>

依法令規定，資本公積除填補公司虧損外，不得使用，公司無虧損時，超過票面金額發行股票所得之溢額及受領贈與之所得產生之資本公積，每年得以實收資本之一定比率為限撥充資本，前述資本公積亦得按股東原有股份之比例以現金分配。



亞洲教育平台股份有限公司及子公司合併財務報表附註(續)  
(金額除另有註明者外，均以新臺幣千元為單位)

(3) 盈餘分派及股利政策

依本公司章程規定，年度決算如有盈餘，依下列順序分派之：

- A. 提繳稅捐。
- B. 彌補虧損。
- C. 提存百分之十為法定盈餘公積。
- D. 視業務需要或法令規定或依主管機關命令提列或迴轉特別盈餘公積。
- E. 其餘由董事會依股利政策擬定盈餘分派案，提報股東會。

本公司將考量公司所處營業環境、未來營運擴展計畫及維持長期營運規畫，並兼顧股利平衡及股東利益下，每年就可供分配盈餘提撥不低於10%為股東股息及紅利，惟累積可供分配盈餘低於實收股本20%時，得經董事會決議不分配，並經股東會承認；股東紅利係採現金及股票股利互為搭配方式發放，實際發放比例則授權董事會依當年度營運情況，並考量公司未來資金需求及每股盈餘之稀釋影響訂定之，其中現金股利不低於發放股利總額之10%。

依公司法規定，法定盈餘公積應提撥至其總額已達實收資本額為止。法定盈餘公積得彌補虧損。公司無虧損時，得以法定盈餘公積超過實收資本額百分之二十五之部分按股東原有股份之比例發放新股或現金。

本公司於民國一一一年三月十五日之董事會及民國一一〇年七月六日之股東常會，分別擬議及決議民國一一〇年度及一〇九年度盈餘指撥及分配案及每股股利，列示如下：

	盈餘指撥及分配案		每股股利(元)	
	110年度	109年度	110年度	109年度
法定盈餘公積	\$11,392	\$12,174		
特別盈餘公積之提列 (迴轉)	(4,043)	13,096		
普通股現金股利	15,396	56,000	\$0.5	\$2
普通股股票股利	76,980	28,000	2.5	1

有關員工酬勞及董事酬勞估列基礎及認列金額之相關資訊請詳附註六.18。

亞洲教育平台股份有限公司及子公司合併財務報表附註(續)  
(金額除另有註明者外，均以新臺幣千元為單位)

(4) 非控制權益

	110 年度	109 年度
期初餘額	\$52,984	\$42,048
歸屬於非控制權益之本期淨利	16,482	24,234
設立子公司時衡量之非控制權益	2,450	4,760
未按持股比例認購子公司增資發行之新股	5,229	4,645
按持股比例認購子公司增資發行之新股	4,180	800
支付予非控制權益之股利	(24,786)	(23,503)
期末餘額	\$56,539	\$52,984

15. 股份基礎給付計畫

本集團員工可獲得股份基礎給付作為獎酬計畫之一部分；員工透過提供勞務作為取得權益工具之對價，此等交易為權益交割之股份基礎給付交易。

本公司於民國一〇七年十一月十三日經股東臨時會決議擬現金增資發行新股11,000千股(後續授權董事會處理)，並以民國一〇八年一月二十八日為增資基準日，其中發行之新股保留百分之十由本公司員工承購外，其餘由原股東按原持股比例認股，本次發行價格為每股15元。

認列於酬勞成本中之每股公允價值依據市場法中股價淨值比(可類比上市上櫃公司法)於增資基準日進行公允價值之評價，其參數及假設之設定如下：

	108年度
市場價值乘數區間	3.09~4.69
流動性折價	29.8%
每股公允價值(新台幣元)	28.60~38.23
使用之定價模式	市場法中股價淨值比 (可類比上市上櫃公司法)

上述計畫於既得期間(二年)內，員工取得之股票，不得轉讓且未提供現金交割之選擇。員工未達成既得條件時，應無條件配合辦理股票過戶及收益(包括股息、股利或任何其他收益分配)交付予本公司。

前述股份基礎給付計畫相關之資訊如下：

員工認購日	發行單位總數 (千單位)	每單位執行價格 (元)	期末受限制總數 (千單位)
108.01.02	230	15.00	0

亞洲教育平台股份有限公司及子公司合併財務報表附註(續)  
(金額除另有註明者外，均以新臺幣千元為單位)

本公司與員工於民國一〇九年十二月二十二日協議以發行限制員工權利新股作為獎酬計畫，約定本公司發行股票總計398千股，已於民國一〇九年十二月十八日向金融監督管理委員會申報生效，發行價格為民國一〇九年十二月二十二日收盤均價的50%，並以民國一一〇年二月四日為增資基準日，發行之新股由本公司員工及從屬公司員工承購，本次發行價格為每股68元。

認列於酬勞成本中之每股公允價值依據證券櫃檯買賣中心之興櫃價格並參考交易活絡程度進行公允價值之評價，其參數及假設之設定如下：

	<u>109年度</u>
流動性折價	20%
每股公允價值(新台幣元)	108.8

上述計畫於既得期間(四年)內，員工取得之股票，不得轉讓且未提供現金交割之選擇。員工未達成既得條件時，應無條件配合辦理股票過戶及收益(包括股息、股利或任何其他收益分配)交付予本公司。

前述股份基礎給付計畫相關之資訊如下：

員工認購日	發行單位總數 (千單位)	每單位執行價格 (元)	期末受限制總數 (千單位)
109.12.22	398	68.00	390

本公司於民國一一〇年度及一〇九年度並未對股份基礎給付計畫作任何取消或修改。

本集團認列員工股份基礎給付計畫之費用如下：

	<u>110年度</u>	<u>109年度</u>
因股份基礎給付交易而認列之費用 (均屬權益交割之股份基礎給付)	\$4,104	\$2,333

本公司之資本公積－限制型員工股票於民國一一〇年十二月三十一日及民國一〇九年十二月三十一日分別為15,620千元及19,885千元和員工未賺得酬勞分別為11,466千元及15,510千元。

亞洲教育平台股份有限公司及子公司合併財務報表附註(續)  
(金額除另有註明者外，均以新臺幣千元為單位)

16. 營業收入

	<u>110 年度</u>	<u>109 年度</u>
客戶合約之收入		
勞務提供收入	<u>\$1,075,432</u>	<u>\$1,101,287</u>

本集團民國一一〇年度及一〇九年度與客戶合約之收入相關資訊如下：

(1) 收入細分

	<u>110年度</u>	<u>109年度</u>
收入認列時點：		
隨時間逐步滿足	<u>\$1,075,432</u>	<u>\$1,101,287</u>

(2) 合約餘額

合約負債－流動

	<u>110.12.31</u>	<u>109.12.31</u>	<u>109.1.1</u>
提供勞務	<u>\$337,727</u>	<u>\$344,383</u>	<u>\$345,751</u>

本集團民國一一〇年度及一〇九年度合約負債餘額重大變動之說明如下：

	<u>110年度</u>	<u>109年度</u>
期初餘額本期轉列收入	\$(344,383)	\$(345,751)
本期預收款增加(扣除本期發生並轉列收入)	337,727	344,383

(3) 分攤至尚未履行之履約義務之交易價格

本集團截至民國一一〇年十二月三十一日止，尚未滿足(包括部分未滿足)之履約義務所分攤之交易價格共計337,727千元，預期將於12個月內全數認列收入。

本集團截至民國一〇九年十二月三十一日止，尚未滿足(包括部分未滿足)之履約義務所分攤之交易價格共計344,383千元，已於12個月內全數認列收入。

亞洲教育平台股份有限公司及子公司合併財務報表附註(續)  
(金額除另有註明者外，均以新臺幣千元為單位)

(4) 自取得或履行客戶合約之成本中所認列之資產

無。

## 17. 租賃

本集團為承租人

本集團承租多項不同之資產，包括不動產(房屋及建築)及運輸設備。各個合約之租賃期間介於一年至十八年間，並未對本集團加諸任何限制條款。

租賃對本集團財務狀況、財務績效及現金流量之影響說明如下：

### A. 資產負債表認列之金額

#### (a) 使用權資產

使用權資產之帳面金額

	110.12.31	109.12.31
房屋及建築	\$232,069	\$196,910
運輸設備	748	1,369
合計	<u>\$232,817</u>	<u>\$198,279</u>

本集團民國一一〇年及一〇九年十二月三十一日對使用權資產增添分別為147,886千元及125,052千元。

#### (b) 租賃負債

	110.12.31	109.12.31
流動	\$84,824	\$80,713
非流動	153,185	120,605
合計	<u>\$238,009</u>	<u>\$201,318</u>

本集團租賃負債之利息費用請詳附註六.19(4)財務成本；租賃負債之到期分析請詳附註十二.5流動性風險管理。

亞洲教育平台股份有限公司及子公司合併財務報表附註(續)  
(金額除另有註明者外，均以新臺幣千元為單位)

B. 綜合損益表認列之金額

使用權資產之折舊

	110年度	109年度
房屋及建築	\$89,189	\$84,510
運輸設備	537	1,256
其他設備	-	678
合 計	<u>\$89,726</u>	<u>\$86,444</u>

C. 承租人與租賃活動相關之收益及費損

	110年度	109年度
短期租賃之費用	<u>\$8,182</u>	<u>\$9,241</u>
低價值資產租賃之費用	<u>\$1,322</u>	<u>\$1,207</u>

D. 承租人與租賃活動相關之現金流出

本集團於民國一一〇年度及一〇九年度租賃之現金流出包含租賃本金償還(包括利息支付付現數)分別為89,280千元及87,318千元與短期租賃與低價值租賃付現數分別為9,504千元及10,448千元。

E. 其他與租賃活動相關之資訊

租賃延長之選擇權及租賃終止之選擇權

本集團部分之不動產租賃合約包括租賃延長之選擇權及租賃終止之選擇權。於決定租賃期間時，具有標的資產使用權之不可取消期間，併同可合理確定本集團將行使租賃延長之選擇權所涵蓋之期間，及可合理確定本集團將不行使租賃終止之選擇權所涵蓋之期間。此等選擇權之使用可將管理合約之經營彈性極大化。所具有之大多數租賃延長之選擇權及租賃終止之選擇權僅可由本集團行使。開始日後發生重大事項或情況重大改變(係在承租人控制範圍內且影響本集團是否可合理確定將行使先前於決定租賃期間時所未包含之選擇權，或將不行使先前於決定租賃期間時所包含之選擇權)時，本集團重評估租賃期間。

亞洲教育平台股份有限公司及子公司合併財務報表附註(續)  
(金額除另有註明者外，均以新臺幣千元為單位)

18. 員工福利、折舊及攤銷費用功能別彙總表如下：

性質別 \ 功能別	110 年度			109 年度		
	屬於營業 成本者	屬於營業 費用者	合計	屬於營業 成本者	屬於營業 費用者	合計
員工福利費用						
薪資費用	\$327,508	\$176,038	\$503,546	\$292,336	\$157,282	\$449,618
勞健保費用	10,016	18,391	28,407	6,943	16,053	22,996
退休金費用	4,530	7,346	11,876	3,491	6,413	9,904
其他員工福利費用	3,849	8,187	12,036	3,731	7,537	11,268
折舊費用	84,428	19,597	104,025	79,196	18,348	97,544
攤銷費用	1,991	3,678	5,669	1,421	3,563	4,984

本公司章程規定當年度獲利狀況扣除累積虧損後，如有餘額應先提撥不低於1%且不高於8%為員工酬勞；董事酬勞不高於5%，由董事會決議分派後提股東會報告。但公司尚有累積虧損時，應預先保留彌補虧損數額。前述員工酬勞應由董事會以董事三分之二以上之出席及出席董事過半數同意之決議行之，並報告股東會。有關董事會通過之員工酬勞及董事酬勞相關資訊，請至臺灣證券交易所之「公開資訊觀測站」查詢。

本公司民國一一〇年度依獲利狀況，以1%估列員工酬勞及董監酬勞，並認列員工酬勞及董監酬勞金額均為1,176千元，帳列於薪資費用項下，若估列數與董事會決議實際配發金額有差異時，則列為次年度損益。本公司民國一〇九年度依獲利狀況，以1%估列員工酬勞，並認列員工酬勞及董監酬勞金額均為1,299千元；帳列於薪資費用項下。

本公司於民國一一一年三月十五日董事會決議以現金發放民國一一〇年度員工酬勞及董監酬勞金額均為1,176千元，其與民國一一〇年度財務報告以費用列帳之金額並無重大差異。

本公司民國一〇九年度實際配發員工酬勞金額與民國一〇九年度財務報告以費用列帳之金額並無重大差異。

19. 營業外收入及支出

(1) 利息收入

	110年度	109年度
攤銷後成本衡量之金融資產	\$1,312	\$1,595

亞洲教育平台股份有限公司及子公司合併財務報表附註(續)  
(金額除另有註明者外，均以新臺幣千元為單位)

(2) 其他收入

	110 年度	109 年度
租金收入	\$38	\$120
股利收入	3,480	-
其他收入－其他	9,864	582
合 計	<u>\$13,382</u>	<u>\$702</u>

受新冠肺炎疫情影響，本集團取得教育部辦理之補習班及課照中心紓困補助8,930千元，帳列其他收入。

(3) 其他利益及損失

	110年度	109年度
淨處分不動產、廠房及設備(損失)利益	\$(376)	\$63
淨處分無形資產利益	2	-
租賃修改利益	868	35
透過損益按公允價值衡量之金融資產利益	38,233	-
其他費用－其他	(384)	(3)
合 計	<u>\$38,343</u>	<u>\$95</u>

(4) 財務成本

	110年度	109年度
租賃負債之利息費用	<u>\$2,575</u>	<u>\$2,896</u>

20. 所得稅

民國一一〇年度及一〇九年度所得稅費用主要組成如下：

認列於損益之所得稅

	110 年度	109 年度
當期所得稅費用：		
當期應付所得稅	\$33,202	\$41,228
以前年度之當期所得稅於本期之調整	352	235
遞延所得稅費用：		
與暫時性差異之原始產生及其迴轉有關之遞延所得稅費用	32	65
與課稅損失及所得稅抵減之原始產生及其迴轉有關之遞延所得稅	(468)	-
所得稅費用	<u>\$33,118</u>	<u>\$41,528</u>



亞洲教育平台股份有限公司及子公司合併財務報表附註(續)  
(金額除另有註明者外，均以新臺幣千元為單位)

所得稅費用與會計利潤乘以母公司所適用所得稅率之金額調節如下：

	110 年度	109 年度
來自於繼續營業單位之稅前淨利	\$163,457	\$188,411
以母公司法定稅率	\$32,691	\$37,682
免稅收益之所得稅影響數	(5,001)	412
報稅上不可減除費用之所得稅影響數	4	47
未分配盈餘加徵所得稅	1,278	943
以前年度之當期所得稅於本期之調整	352	235
遞延所得稅資產/負債之所得稅影響數	3,794	2,209
認列於損益之所得稅費用合計	\$33,118	\$41,528

與下列項目有關之遞延所得稅資產(負債)餘額：

民國一一〇年度

	期初餘額	認列於損益	期末餘額
暫時性差異			
未休假獎金	\$32	\$(32)	\$-
未使用課稅損失	-	468	468
遞延所得稅利益		\$436	
遞延所得稅資產淨額	\$32		\$468
表達於資產負債表之資訊如下：			
遞延所得稅資產	\$32		\$468
遞延所得稅負債	\$-		\$-

民國一〇九年度

	期初餘額	認列於損益	期末餘額
暫時性差異			
未休假獎金	\$97	\$(65)	\$32
遞延所得稅利益		\$(65)	
遞延所得稅資產淨額	\$97		\$32
表達於資產負債表之資訊如下：			
遞延所得稅資產	\$97		\$32
遞延所得稅負債	\$-		\$-

亞洲教育平台股份有限公司及子公司合併財務報表附註(續)

(金額除另有註明者外，均以新臺幣千元為單位)

未認列之遞延所得稅資產

截至民國一一〇年十二月三十一日及一〇九年十二月三十一日，本集團未認列之遞延所得稅資產金額合計分別為6,480千元及2,687千元。

未使用之課稅損失

本集團未使用課稅損失之資訊彙總如下：

子公司	發生年度	虧損金額	尚未使用餘額		最後可抵減年度
			110.12.31	109.12.31	
學一翔宇	108年	\$2,846	\$2,791	\$2,791	118年
	110年	1,512	1,512	-	120年
必勝課教育	109年	4,128	4,128	4,128	119年
	110年	4,600	4,600	-	120年
優學教育	109年	6,020	6,020	6,020	119年
	110年	8,864	8,864	-	120年
三師一生	109年	494	494	494	119年
	110年	1,473	1,473	1,473	120年
聯強教育	110年	2,520	2,520	2,520	120年
			<u>\$32,402</u>	<u>\$17,426</u>	

所得稅申報核定情形

截至民國一一〇年十二月三十一日，本公司及子公司之所得稅申報核定情形如下：

	<u>所得稅申報核定情形</u>
本公司	核定至民國108年度
子公司－學盟教育	核定至民國108年度
子公司－希格瑪文教	核定至民國108年度
子公司－臺師菁英文教	核定至民國108年度
子公司－優質培大	核定至民國108年度
子公司－鼎文資訊	核定至民國108年度
子公司－勤學文教	核定至民國108年度
子公司－詹浩教育	核定至民國108年度
子公司－朱希教育	核定至民國108年度
子公司－心遠景教育	核定至民國108年度
子公司－李揚教育	核定至民國108年度
子公司－學一翔宇	核定至民國108年度

亞洲教育平台股份有限公司及子公司合併財務報表附註(續)  
(金額除另有註明者外，均以新臺幣千元為單位)

	所得稅申報核定情形
子公司－哈佛教育	核定至民國108年度
子公司－金華薪教育	核定至民國108年度
子公司－未來領袖	核定至民國108年度
子公司－名昇教育	核定至民國108年度
子公司－鎮大教育	核定至民國108年度
子公司－新華教育	核定至民國108年度
子公司－亞昕教育	核定至民國108年度
子公司－優學教育	核定至民國108年度

## 21. 每股盈餘

基本每股盈餘金額之計算，係以當期歸屬於母公司普通股持有人之淨利除以當期流通在外之普通股加權平均股數。

稀釋每股盈餘金額之計算，係以當期歸屬於母公司普通股持有人之淨利(經調整可能稀釋效果後)除以當期流通在外之普通股加權平均股數加上所有具稀釋作用之潛在普通股轉換為普通股時將發行之加權平均普通股股數。

	110年度	109年度
(1) 基本每股盈餘		
歸屬於母公司普通股持有人之淨利(千元)	\$113,857	\$122,649
基本每股盈餘之普通股加權平均股數(千股)		
(去年同期已考量股票股利追溯效果)	30,343	30,109
基本每股盈餘(元)	\$3.75	\$4.07
(2) 稀釋每股盈餘		
歸屬於母公司普通股持有人之淨利(千元)	\$113,857	\$122,649
經調整稀釋效果後歸屬於母公司普通股持有人之淨利(千元)	\$113,857	\$122,649
基本每股盈餘之普通股加權平均股數(千股)		
(去年同期已考量股票股利追溯效果)	30,343	30,109
稀釋效果：		
員工酬勞－股票(千股)	13	10
股份基礎給付(千股)	77	265
經調整稀釋效果後之普通股加權平均股數(千股)	30,433	30,384
稀釋每股盈餘(元)	\$3.74	\$4.04

亞洲教育平台股份有限公司及子公司合併財務報表附註(續)  
(金額除另有註明者外，均以新臺幣千元為單位)

22. 企業合併

鼎文資訊之收購

本集團於民國一〇九年一月收購鼎文資訊100%之有表決權股份，該公司設立於臺灣並為專門從事成人補習教育之業務。本集團收購鼎文資訊之原因在於該公司能帶動集團多角化發展及開發新客源。

鼎文資訊之可辨認資產及負債於收購日時之公允價值如下：

	收購日之公允價值
資產	
現金及約當現金	\$777
應收款項	6,711
本期所得稅資產	106
預付款項	7
其他流動資產	1,432
不動產、廠房及設備	277
其他非流動資產	3,694
資產小計	13,004
負債	
合約負債	306
其他應付款	1,575
其他流動負債	83
負債小計	1,964
可辨認淨資產	\$11,040

鼎文資訊之商譽金額如下：

收購對價	\$15,000
減：可辨認淨資產之公允價值	(11,040)
商譽	\$3,960

商譽係包含預期產生之合併綜效、收入成長、未來市場發展及員工價值。惟該等效益不符合可辨認無形資產之認列條件，故不單獨認列。

鼎文資訊自收購日起對本集團民國一〇九年度產生之收入為32,554千元，民國一〇九年度之淨利為4,432千元。假若合併於民國一〇九年初發生，因收購日為民國一〇九年一月九日，故對本集團收入及損益認列無重大影響。

亞洲教育平台股份有限公司及子公司合併財務報表附註(續)  
(金額除另有註明者外，均以新臺幣千元為單位)

收購之現金流量分析

收購之現金交易成本	\$15,000
自子公司取得之淨現金	(777)
收購之淨現金流量	\$14,223

23. 對子公司所有權權益之變動

未按持股比例認購子公司增資發行之新股

優學教育於民國一一〇年一月二十七日增資發行新股，本集團並未依持股比例認購，其所有權因而自60%增加至66.67%，另優學教育於民國一一〇年三月二十五日再次增資發行新股，本集團亦未依持股比例認購，所有權自66.67%減少至60%。本集團所取得增資之現金為2,000千元，增資後優學教育之淨資產帳面金額為11,006千元，所減少優學教育之相關權益包含非控制權益減少數調整數如下：

集團取得之增資現金	\$2,000
減：非控制權益增加數	(1,960)
認列於權益中資本公積之差異數	\$40

聯強教育分別於民國一一〇年三月十八日增資發行新股，本集團並未依持股比例認購，其所有權因而自60%減少至51%。本集團所取得增資之現金為3,390千元，增資後聯強教育之淨資產帳面金額為9,652千元，所增加聯強教育之相關權益包含非控制權益減少數調整數如下：

集團取得之增資現金	\$3,390
減：非控制權益增加數	(3,269)
認列於權益中資本公積之差異數	\$121

優學教育於民國一〇九年七月七日增資發行新股，本集團並未依持股比例認購，其所有權因而自99%減少至60%。本集團所取得增資之現金為5,900千元，增資後優學教育之淨資產帳面金額為12,030千元，所減少優學教育之相關權益包含非控制權益增加數調整數如下：

集團取得之增資現金	\$5,900
減：非控制權益增加數	(4,645)
認列於權益中資本公積之差異數	\$1,255

亞洲教育平台股份有限公司及子公司合併財務報表附註(續)  
(金額除另有註明者外，均以新臺幣千元為單位)

24. 具重大非控制權益之子公司

具重大非控制權益之子公司財務資訊列示如下：

非控制權益所持有之權益比例：

子公司名稱	公司及營運所在國家	110.12.31	109.12.31
哈佛教育	台灣	40%	40%
		<u>110.12.31</u>	<u>109.12.31</u>
重大非控制權益之累積餘額：			
哈佛教育		\$16,563	\$13,808
		<u>110年度</u>	<u>109年度</u>
分攤予重大非控制權益之利益(損失)：			
哈佛教育		\$8,859	\$6,781
支付予重大非控制權益之股利：			
		<u>110年度</u>	<u>109年度</u>
哈佛教育		\$6,103	\$5,591

此等子公司之彙總性財務資訊提供如下，此資訊係以公司間(交易)銷除前之金額為基礎。

民國一一〇年度損益彙總性資訊：

	哈佛教育
營業收入	\$185,257
繼續營業單位本期淨利	22,146
本期綜合損益總額	22,146

民國一〇九年度損益彙總性資訊：

	哈佛教育
營業收入	\$180,461
繼續營業單位本期淨利	16,952
本期綜合損益總額	16,952

亞洲教育平台股份有限公司及子公司合併財務報表附註(續)  
(金額除另有註明者外，均以新臺幣千元為單位)

民國一一〇年十二月三十一日資產負債彙總性資訊：

	<u>哈佛教育</u>
流動資產	\$151,055
非流動資產	19,469
流動負債	(126,983)
非流動負債	(2,132)

民國一〇九年十二月三十一日資產負債彙總性資訊：

	<u>哈佛教育</u>
流動資產	\$140,816
非流動資產	33,037
流動負債	(125,458)
非流動負債	(13,876)

民國一一〇年度現金流量彙總性資訊：

	<u>哈佛教育</u>
營運活動	\$38,956
投資活動	(84)
籌資活動	(28,814)
現金及約當現金淨增加	<u>\$10,058</u>

民國一〇九年度現金流量彙總性資訊：

	<u>哈佛教育</u>
營運活動	\$24,692
投資活動	(3,513)
籌資活動	(27,534)
現金及約當現金淨減少	<u>\$(6,355)</u>

## 七、關係人交易

於財務報導期間內與本集團有交易之關係人如下：

### 關係人名稱及關係

<u>關係人名稱</u>	<u>與本公司之關係</u>
三貝德數位文創股份有限公司	本公司之母公司
開新教育科技股份有限公司	本集團之關聯企業

亞洲教育平台股份有限公司及子公司合併財務報表附註(續)

(金額除另有註明者外，均以新臺幣千元為單位)

關係人名稱	與本公司之關係
大無限雲端股份有限公司	本集團之實質關係人(註一)
弘理出版社	本集團之實質關係人
宏泰物理有限公司	本集團之實質關係人
三明國際事業股份有限公司(三明國際)	本集團之實質關係人
千里目有限公司	本集團之實質關係人
萬物論有限公司	本集團之實質關係人
浩學企業有限公司	本集團之實質關係人
浩學出版社	本集團之實質關係人
鈞咸實業有限公司	本集團之實質關係人(註二)
宇咸實業有限公司	本集團之實質關係人(註二)
冠巨有限公司	本集團之實質關係人(註三)
虹月企業有限公司	本集團之實質關係人
國士企業有限公司	本集團之實質關係人(註四)
李東樺企業社	本集團之實質關係人
彼克樂文化企業社	本集團之實質關係人
樂學網數位股份有限公司	本集團之實質關係人
萬通消防科技有限公司	本集團之實質關係人
林奕婷	本集團之實質關係人
吳靖語	本集團之實質關係人
曾筱雅	本集團之實質關係人
李庭毅	本集團之實質關係人
李庭筠	本集團之實質關係人
李宏緯	本集團之實質關係人
王俊凱	本集團之實質關係人
王俊傑	本集團之實質關係人
陳錦賢	本集團之實質關係人
連政鴻	本集團之實質關係人
吳明錦等 7 人	本公司之管理階層

(註一)自民國一一〇年三月三十日起已非關係人。

(註二)自民國一〇九年三月十三日起已非關係人。

(註三)自民國一〇九年六月二十四日起已非關係人。

(註四)自民國一〇九年六月二十二日起已非關係人。

與關係人間之重大交易事項

1. 銷貨收入

	110 年度	109 年度
母 公 司	\$1,720	\$861



亞洲教育平台股份有限公司及子公司合併財務報表附註(續)  
(金額除另有註明者外，均以新臺幣千元為單位)

2. 勞務成本

	110 年度	109 年度
母 公 司	\$-	\$24
實質關係人	13,294	37,790
浩學企業有限公司	10,010	8,366
浩學出版社	5,879	-
李東樺企業社	5,650	1,647
千里目有限公司	4,760	941
本集團之關聯企業	1,164	3,054
本公司之董事	180	720
合 計	<u>\$40,937</u>	<u>\$52,542</u>

其中包含第三方與母公司之間代收代付金額。

本集團與關係人之勞務成本價格係由雙方參考市場行情議價辦理；關係人為月結30~90天。

3. 推銷費用－薪資支出及其他費用

	110 年度	109 年度
實質關係人	<u>\$279</u>	<u>\$32</u>

4. 管理費用－勞務費及其他費用

	110 年度	109 年度
母 公 司	<u>\$-</u>	<u>\$263</u>

5. 什項收入

	110 年度	109 年度
母 公 司	<u>\$-</u>	<u>\$20</u>

6. 租賃

(1) 本集團為承租人

向關係人租用資產，租賃價格係參考當地一般租金水準而定，每月付款一次。

亞洲教育平台股份有限公司及子公司合併財務報表附註(續)

(金額除另有註明者外，均以新臺幣千元為單位)

(a) 使用權資產

使用權資產之帳面金額

	110.12.31	109.12.31
母 公 司	\$1,593	\$-
實質關係人	16,071	15,455
合 計	<u>\$17,664</u>	<u>\$15,455</u>

(b) 租賃負債

	110.12.31	109.12.31
母 公 司	\$1,642	\$-
實質關係人	16,234	15,600
合 計	<u>\$17,876</u>	<u>\$15,600</u>
流 動	<u>\$6,993</u>	<u>\$4,991</u>
非 流 動	<u>\$10,883</u>	<u>\$10,609</u>

(c) 使用權資產之折舊金額(成本及管理費用)

	110 年度	109 年度
母 公 司	\$488	\$795
實質關係人	5,287	4,742
合 計	<u>\$5,775</u>	<u>\$5,537</u>

(d) 租賃負債之利息費用

	110 年度	109 年度
母 公 司	\$8	\$4
實質關係人	189	291
合 計	<u>\$197</u>	<u>\$295</u>

(e) 租賃修改利益

	110 年度	109 年度
實質關係人	<u>\$229</u>	<u>\$-</u>

(f) 短期租賃之費用

	110 年度	109 年度
母 公 司	\$604	\$139
實質關係人	361	22
合 計	<u>\$965</u>	<u>\$161</u>

亞洲教育平台股份有限公司及子公司合併財務報表附註(續)  
(金額除另有註明者外，均以新臺幣千元為單位)

(2) 本集團為出租人

租金收入

	110年度	109年度
母 公 司	\$3	\$-

7. 什項支出

	110年度	109年度
三明國際	\$-	\$3

8. 應收帳款

	110.12.31	109.12.31
母公司	\$68	\$-

9. 預付款項

	110.12.31	109.12.31
本集團之關聯企業	\$-	\$238

10. 存出保證金(帳列其他非流動資產)

	110.12.31	109.12.31
母 公 司	\$186	\$146
實質關係人	288	200
合 計	\$474	\$346

11. 應付帳款及其他應付款

	110.12.31	109.12.31
母 公 司	\$147	\$-
實質關係人	1,554	2,614
浩學企業有限公司	840	1,149
浩學出版社	516	-
李東樺企業社	1,054	115
本公司之董事	-	56
合 計	\$4,111	\$3,934

其中包含第三方與母公司之間代收代付款項。

亞洲教育平台股份有限公司及子公司合併財務報表附註(續)  
(金額除另有註明者外，均以新臺幣千元為單位)

12. 合約負債

	110.12.31	109.12.31
母 公 司	\$-	\$128

13. 本集團主要管理人員之薪酬

	110 年度	109 年度
短期員工福利	\$34,750	\$27,550
退職後福利	1,222	983
股份基礎給付	933	-
合 計	\$36,905	\$28,533

14. 取得不動產、廠房及設備

項 目	110年度	109年度
本集團之關聯企業 其他設備	\$100	\$-

15. 處分無形資產

本集團於民國一一〇年五月出售商標權予本公司之董事，出售價款50千元，出售利益1千元。

16. 其他

合併公司於民國一一〇年六月十一日及民國一〇九年四月六日參與開新教育科技股份有限公司之現金增資，總投資金額分別為1,560千元及3,300千元，帳列採用權益法之投資。

八、質押之資產

本集團提供下列資產(帳面價值)作為擔保品：

抵質押資產	內 容	110.12.31	109.12.31
存出保證金(帳列其他非流動資產)	信用卡備償	\$1,500	\$1,500

九、重大或有負債及未認列之合約承諾

無此事項。

亞洲教育平台股份有限公司及子公司合併財務報表附註(續)  
(金額除另有註明者外，均以新臺幣千元為單位)

十、重大之災害損失

無此事項。

十一、重大之期後事項

1. 本公司之子公司學一翔宇股分有限公司增資2,000千元，本公司依持股比例增資，投資金額為1,200千元，增資基準日為民國一一一年三月三日。
2. 本公司之從屬公司員工離職，收回員工認股權1,500股，預計於民國一一一年四月註銷。

十二、其他

1. 金融工具之種類

金融資產

	110.12.31	109.12.31
透過損益按公允價值衡量之金融資產：		
指定透過損益按公允價值衡量	\$142,386	\$96,000
按攤銷後成本衡量之金融資產		
現金及約當現金(不含庫存現金)	727,030	665,922
按攤銷後成本衡量之金融資產	102,140	122,800
應收票據	302	679
應收帳款	6,564	4,840
其他應收款	1,560	1,847
存出保證金(帳列其他非流動資產)	29,866	29,640
合    計	\$1,009,848	\$921,728

金融負債

	110.12.31	109.12.31
攤銷後成本衡量之金融負債：		
應付款項	\$110,212	\$102,389
租賃負債	238,009	201,318
合    計	\$348,221	\$303,707

亞洲教育平台股份有限公司及子公司合併財務報表附註(續)  
(金額除另有註明者外，均以新臺幣千元為單位)

## 2. 財務風險管理目的與政策

本集團財務風險管理目標主要為管理營運活動相關之市場風險、信用風險及流動性風險，本集團依集團之政策及風險偏好，進行前述風險之辨認、衡量及管理。

本集團對於前述財務風險管理已依相關規範建立適當之政策、程序及內部控制，重要財務活動須經董事會依相關規範及內部控制制度進行覆核。於財務管理活動執行期間，本集團須確實遵循所訂定之財務風險管理之相關規定。

## 3. 市場風險

本集團之市場風險係金融工具因市場價格變動，導致其公允價值或現金流量波動之風險，市場風險主要為利率風險。

實務上極少發生單一風險變數單獨變動之情況，且各風險變數之變動通常具關聯性，惟以下各風險之敏感度分析並未考慮相關風險變數之交互影響。

### 利率風險

利率風險係因市場利率之變動而導致金融工具之公允價值或未來現金流量波動之風險，本集團之利率風險主要係來自於分類為以攤銷後成本衡量之金融資產(帳列現金及約當現金項下)之浮動利率投資。

有關利率風險之敏感度分析主要針對財務報導期間結束日之利率暴險項目，包括浮動利率投資，並假設持有一個會計年度，當利率上升/下降十個基本點，對本集團於民國一一〇年度及一〇九年度之損益將增加1,001千元及914千元。

## 4. 信用風險管理

信用風險係指交易對手無法履行合約所載之義務，並導致財務損失之風險。本集團之信用風險係因營業活動(主要為應收帳款及票據)及財務活動(主要為銀行存款及各種金融工具)所致。

## 5. 流動性風險管理

本集團藉由現金及約當現金以維持財務彈性。下表係彙總本集團金融負債之合約所載付款之到期情形，依據最早可能被要求還款之日期並以其未折現現金流量編製，所列金額亦包括約定之利息。以浮動利率支付之利息現金流量，其未折現之利息金額係依據報導期間結束日殖利率曲線推導而得。

亞洲教育平台股份有限公司及子公司合併財務報表附註(續)  
(金額除另有註明者外，均以新臺幣千元為單位)

非衍生金融負債

	短於一年	二至三年	四至五年	五年以上	合計
110.12.31					
應付款項	\$110,212	\$-	\$-	\$-	\$110,212
租賃負債	86,878	97,416	47,200	11,417	242,911
109.12.31					
應付款項	\$102,389	\$-	\$-	\$-	\$102,389
租賃負債	82,770	89,868	22,191	10,914	205,743

6. 來自籌資活動之負債之調節

民國一一〇年度之負債之調節資訊：

	租賃負債
110.1.1	\$201,318
現金流量	(86,705)
非現金之變動	123,396
110.12.31	<u>\$238,009</u>

民國一〇九年度之負債之調節資訊：

	租賃負債
109.1.1	\$169,675
現金流量	(84,422)
非現金之變動	116,065
109.12.31	<u>\$201,318</u>

7. 金融工具之公允價值

(1) 公允價值所採用之評價技術及假設

公允價值係指於衡量日，市場參與者間在有秩序之交易中出售資產所能收取或移轉負債所需支付之價格。本集團衡量或揭露金融資產及金融負債公允價值所使用之方法及假設如下：

A. 現金及約當現金、應收款項、應付款項及其他流動負債之帳面金額為公允價值之合理近似值，主要係因此類工具之到期期間短。

亞洲教育平台股份有限公司及子公司合併財務報表附註(續)

(金額除另有註明者外，均以新臺幣千元為單位)

- B. 無活絡市場交易之權益工具(例如，上市櫃私募股票、無活絡市場之公開發行公司股票及未公開發行公司股票)採市場法估計公允價值，係以相同或可比公司權益工具之市場交易所產生之價格及其他攸關資訊(例如缺乏流通性折價因素、類似公司股票本益比、類似公司股票股價淨值比等輸入值)推估公允價值。
- C. 無活絡市場報價之債務類工具投資及其他非流動負債，公允價值係以交易對手報價或評價技術決定，評價技術係以現金流量折現分析為基礎決定，其利率及折現率等假設主要係參考類似工具相關資訊(例如信用風險資訊)。

(2) 以攤銷後成本衡量金融工具之公允價值

本集團以攤銷後成本衡量之金融工具之帳面金額為公允價值之合理近似值。

8. 公允價值層級

(1) 公允價值層級定義

以公允價值衡量或揭露之所有資產及負債，係按對整體公允價值衡量具重要性之最低等級輸入值，歸類其所屬公允價值層級。各等級輸入值如下：

第一等級：於衡量日可取得之相同資產或負債於活絡市場之報價(未經調整)。

第二等級：資產或負債直接或間接之可觀察輸入值，但包括於第一等級之報價者除外。

第三等級：資產或負債之不可觀察輸入值。

對以重複性基礎認列於財務報表之資產及負債，於每一報導期間結束日重評估其分類，以決定是否發生公允價值層級之各等級間之移轉。

(2) 公允價值衡量之層級資訊

本集團未有非重複性按公允價值衡量之資產，重複性資產及負債之公允價值層級資訊列示如下：

民國一一〇年十二月三十一日：

	第一等級	第二等級	第三等級	合計
以公允價值衡量之資產：				
透過損益按公允價值衡量之金融資產				
股    票	\$-	\$-	\$142,386	\$142,386



亞洲教育平台股份有限公司及子公司合併財務報表附註(續)  
(金額除另有註明者外，均以新臺幣千元為單位)

民國一〇九年十二月三十一日：

	第一等級	第二等級	第三等級	合計
以公允價值衡量之資產：				
透過損益按公允價值衡量之金融資產				
股票	\$-	\$-	\$96,000	\$96,000

公允價值層級第一等級與第二等級間之移轉

於民國一一〇年度及一〇九年度間，本集團重複性公允價值衡量之資產及負債，並無公允價值層級第一等級與第二等級間之移轉。

重複性公允價值層級第三等級之變動明細

本集團重複性公允價值衡量之資產及負債屬公允價值層級第三等級者，期初至期末餘額之調節列示如下：

	<u>資產</u> 透過損益 按公允價值衡量 <u>股票</u>
110.1.1	\$96,000
110年度取得	8,153
110年度認列總利益(損失)：	
認列於損益	
透過損益按公允價值衡量之金融資產利益	38,233
110.12.31	<u>\$142,386</u>
	<u>資產</u> 透過損益 按公允價值衡量 <u>股票</u>
109.1.1	\$-
109年度取得	96,000
109.12.31	<u>\$96,000</u>

上述認列於損益之總利益(損失)中，與截至民國一一〇年十二月三十一日及民國一〇九年十二月三十一日持有之資產相關之損益分別為38,233千元及0千元。

公允價值層級第三等級之重大不可觀察輸入值資訊

亞洲教育平台股份有限公司及子公司合併財務報表附註(續)  
(金額除另有註明者外，均以新臺幣千元為單位)

本集團公允價值層級第三等級之重複性公允價值衡量之資產，用於公允價值衡量之重大不可觀察輸入值如下表所列示：

民國一一〇年十二月三十一日：

金融資產： 透過損益按公允價值衡 量之金融資產	重大		輸入值與 公允價值關係	輸入值與公允價值關係 之敏感度分析價值關係
	評價技術	不可觀察輸入值		
股票	市場法	缺乏流通性折價	10%~30%	缺乏流通性之程度越高， 公允價值估計數越低
				當缺乏流通性之百分比上升(下降)10%， 對本集團損益將減少/增加 12,314 千元

民國一〇九年十二月三十一日：

無此情形。

第三等級公允價值衡量之評價流程

本集團委任外部專家進行公允價值驗證，藉獨立來源資料使評價結果貼近市場狀態、確認資料來源係獨立、可靠、與其他資源一致以及代表可執行價格，並於每一報導日依據集團會計政策須作重衡量或重評估之資產及負債之價值變動進行分析，以確保評價結果係屬合理。

9. 資本管理

本集團資本管理之最主要目標，係確認維持健全之信用評等及良好之資本比率，以支持企業營運及股東權益之極大化。本集團依經濟情況以管理並調整資本結構，可能藉由調整股利支付、返還資本或發行新股以達成維持及調整資本結構之目的。

十三、附註揭露事項

1. 重大交易事項相關資訊及轉投資事業相關資訊

- (1) 資金貸與他人：無。
- (2) 為他人背書保證：無。
- (3) 期末持有有價證券情形：附表一。
- (4) 累積買進或賣出同一有價證券之金額達新臺幣三億元或實收資本額20%以上：無。

亞洲教育平台股份有限公司及子公司合併財務報表附註(續)  
(金額除另有註明者外，均以新臺幣千元為單位)

(5) 取得不動產之金額達新臺幣三億元或實收資本額20%以上：無。

(6) 處分不動產之金額達新臺幣三億元或實收資本額20%以上：無。

(7) 與關係人進、銷貨之金額達新臺幣一億元或實收資本額20%以上：無。

(8) 應收關係人款項達新臺幣一億元或實收資本額20%以上：無。

(9) 從事衍生工具交易：無。

(10) 母子公司間及各子公司間之業務關係及重要交易往來情形及金額：附表二。

2. 轉投資事業相關資訊；被投資公司名稱，所在地區等相關資訊：附表三。

3. 大陸投資資訊：無。

4. 主要股東資訊：附表四。

#### 十四、部門資訊

為管理之目的，本集團依據不同產品與勞務劃分營運單位，並分為下列二個應報導營運部門：

1. 勞務服務部門：該部門負責統整教學資源。
2. 補習教育事業部門：該部門負責開課授課。

前述應報導營運部門並未彙總一個以上之營運部門。

管理階層個別監督其業務單位之營運結果，以制定資源分配與績效評估之決策。部門之績效係根據稅前損益予以評估，應報導部門之會計政策皆與本集團重要會計政策彙總說明相同。然而，合併財務報表之所得稅係以集團為基礎進行管理，並未分攤至營運部門。

民國一一〇年度

	勞務服務部門	補習教育	應報導部門小計		集團合計
收入					
來自外部客戶收入	\$-	\$1,077,476	\$1,077,476	\$(2,044)	\$1,075,432
部門間收入	25,072	-	25,072	(25,072)	-
收入合計	\$25,072	\$1,077,476	\$1,102,548	\$(27,116)	\$1,075,432

亞洲教育平台股份有限公司及子公司合併財務報表附註(續)  
(金額除另有註明者外，均以新臺幣千元為單位)

	勞務服務部門	補習教育	應報導部門小計		集團合計
利息收入	\$51	\$1,261	\$1,312	\$-	\$1,312
折舊及攤銷	\$7,124	\$102,633	\$109,757	\$(63)	\$109,694
部門損益	\$113,857	\$115,319	\$229,176	\$(98,837)	\$130,339
部門資產	\$617,741	\$976,476	\$1,594,217	\$(220,670)	\$1,373,547
部門負債	\$15,860	\$701,217	\$717,077	\$(1,950)	\$715,127

民國一〇九年度

	補習教育		應報導部門小計	調節及銷除	集團合計
	勞務服務部門	事業部門			
收入					
來自外部客戶收入	\$-	\$1,102,001	\$1,102,001	\$(714)	\$1,101,287
部門間收入	65,555	-	65,555	(65,555)	-
收入合計	\$65,555	\$1,102,001	\$1,167,556	\$(66,269)	\$1,101,287
利息收入	\$104	\$1,491	\$1,595	\$-	\$1,595
折舊及攤銷	\$5,764	\$96,911	\$102,675	\$(147)	\$102,528
部門損益	\$122,649	\$135,129	\$257,778	\$(110,895)	\$146,883
部門資產	\$527,946	\$927,179	\$1,455,125	\$(214,899)	\$1,240,226
部門負債	\$14,088	\$665,594	\$679,682	\$(6,298)	\$673,384

3.應報導部門收入、損益、資產、負債及其他重大項目之調節

(1) 收入

	110年度	109年度
應報導部門收入合計數	\$1,102,548	\$1,167,556
銷除部門間收入	(27,116)	(66,269)
集團收入	\$1,075,432	\$1,101,287

(2) 損益

	110年度	109年度
應報導部門損益合計數	\$229,176	\$257,778
減除部門間利益	(98,837)	(110,895)
繼續營業單位稅前淨利	\$130,339	\$146,883

亞洲教育平台股份有限公司及子公司合併財務報表附註(續)  
(金額除另有註明者外，均以新臺幣千元為單位)

(3) 資產

	110.12.31	109.12.31
應報導部門資產合計數	\$1,594,217	\$1,455,125
其他部門間調節及消除	(220,670)	(214,899)
集團資產	<u>\$1,373,547</u>	<u>\$1,240,226</u>

(4) 負債

	110.12.31	109.12.31
應報導部門負債合計數	\$717,077	\$679,682
其他部門間調節及消除	(1,950)	(6,298)
集團負債	<u>\$715,127</u>	<u>\$673,384</u>

(5) 其他重大項目

民國一一〇年度

	應報導部門合計數	調節	集團合計數
利息收入	\$1,312	\$-	\$1,312
折舊及攤銷	109,757	(63)	109,694

民國一〇九年度

	應報導部門合計數	調節	集團合計數
利息收入	\$1,595	\$-	\$1,595
折舊及攤銷	102,675	(147)	102,528

4. 地區別資訊

來自外部客戶收入：

	110年度	109年度
台 灣	<u>\$1,075,432</u>	<u>\$1,101,287</u>

收入以客戶所在國家為基礎歸類。

5. 重要客戶資訊

本集團一一〇年度及一〇九年度均無單一客戶銷售金額達合併營業收入10%以上者。

亞洲教育平台股份有限公司及其子公司財務報表附註(續)  
(金額除另予註明外，均以新臺幣千元為單位)

附表一：期末持有有價證券情形

持有之公司	有價證券種類及名稱 (註一)	有價證券發行人與 本公司之關係(註二)	帳列科目	期 末				備註
				股數 (千單位)	帳面金額 (註三)	持股比例 (%)	公允價值 (註四)	
本公司	股票－弋果文化 (股)公司	-	指定透過損益按公允價值 衡量之金融資產－非流動	1,747	142,386	10%	142,386	

註一：本表所稱有價證券，係指屬國際財務報導準則第9號「金融工具」範圍內之股票、債券、受益憑證及上述項目所衍生之有價證券。

註二：有價證券發行人非屬關係人，該欄免填。

註三：按公允價值衡量者，帳面金額乙欄請填公允價值評價調整後及扣除累計減損之帳面餘額；非屬按公允價值衡量者，帳面金額乙欄請填原始取得成本或攤銷後成本扣除累計減損之帳面餘額。

註四：公允價值之填寫方法如下：

- 1.有公開市價者，係指會計期間最末一日之收盤價。但開放型基金，其公允價值係指資產負債表日該基金淨資產價值。
- 2.無公開市價者，股票請填每股淨值，餘得免填。

亞洲教育平台股份有限公司及其子公司財務報表附註(續)

(金額除另予註明外，均以新臺幣千元為單位)

附表二：母子公司間及各子公司間之業務關係及重要交易往來情形及金額

編號 (註一)	交易人名稱	交易往來對象	與交易人之關係 (註二)	科目	金額	交易條件	佔總營收或總資產 之比率(註三)
0	亞洲教育平台股份有限公司	哈佛教育股份有限公司	1	勞務收入	9,064	(註四)	0.84%
0	亞洲教育平台股份有限公司	心遠景教育股份有限公司	1	勞務收入	4,547	(註四)	0.42%
0	亞洲教育平台股份有限公司	優質培大教育股份有限公司	1	勞務收入	3,439	(註四)	0.32%
0	亞洲教育平台股份有限公司	李揚教育股份有限公司	1	勞務收入	3,138	(註四)	0.29%
0	亞洲教育平台股份有限公司	三師一生教育股份有限公司	1	管理費用	1,714	(註四)	0.16%

註一：母公司及子公司相互間之業務往來資訊應分別於編號欄註明，編號之填寫方法如下：

1. 母公司填0。
2. 子公司依公司別由阿拉伯數字1開始依序編號。

註二：與交易人之關係有以下三種，標示種類即可：

1. 母公司對子公司。
2. 子公司對母公司。
3. 子公司對子公司。

註三：交易往來金額佔總營收或總資產比率之計算，若屬資產負債科目者，以期末餘額佔總資產之方式計算；若屬損益科目者，以期末累積金額佔總營收之方式計算。

註四：本公司對子公司提供勞務之交易條件與一般交易條件相當，其餘交易無同類交易可循，其交易條件係依雙方約定。

亞洲教育平台股份有限公司及其子公司財務報表附註(續)  
(金額除另予註明外，均以新臺幣千元為單位)

附表三：被投資公司名稱、所在地區...等相關資訊（不包含大陸被投資公司）

投資公司名稱	被投資公司名稱	所在地區	主要營業項目	原始投資金額(千元)		期末持有			被投資公司 本期淨利 (淨損)	本期認列之 投資利益 (損失)	備註
				本期期末	去年年底	股數(千股)	比例%	帳面金額			
亞洲教育平台股份有限公司	學盟教育股份有限公司	台北市中正區	主要從事升學輔導短期補習之業務	4,968	4,968	200	100%	7,722	3,652	3,652	子公司
亞洲教育平台股份有限公司	金華薪教育股份有限公司	台中市北區	主要從事升學輔導短期補習之業務	3,000	3,000	300	60%	6,713	1,442	865	子公司
亞洲教育平台股份有限公司	哈佛教育股份有限公司	高雄市三民區	主要從事升學輔導短期補習之業務	9,000	9,000	900	60%	24,845	22,146	13,288	子公司
亞洲教育平台股份有限公司	學一翔宇教育股份有限公司	高雄市新興區	主要從事升學輔導短期補習之業務	2,400	2,400	240	60%	70	(1,512)	(907)	子公司
亞洲教育平台股份有限公司	李揚教育股份有限公司	嘉義市西區	主要從事升學輔導短期補習之業務	8,366	8,366	500	100%	12,450	5,422	5,422	子公司
亞洲教育平台股份有限公司	優質培大教育股份有限公司	桃園市桃園區	主要從事升學輔導短期補習之業務	1,200	1,200	120	60%	7,482	7,666	4,599	子公司
亞洲教育平台股份有限公司	心遠景教育股份有限公司	台南市東區	主要從事升學輔導短期補習之業務	1,200	1,200	120	60%	9,124	10,897	6,538	子公司
亞洲教育平台股份有限公司	臺師菁英文教事業股份有限公司	新竹市北區	主要從事升學輔導短期補習之業務	15,587	15,587	1,200	100%	29,029	12,641	12,641	子公司
亞洲教育平台股份有限公司	希格瑪文教事業股份有限公司	新竹市東區	主要從事升學輔導短期補習之業務	8,860	8,860	200	100%	15,855	9,897	9,897	子公司
亞洲教育平台股份有限公司	詹浩教育股份有限公司	新北市板橋區	主要從事升學輔導短期補習之業務	7,232	7,232	200	100%	16,219	11,304	11,304	子公司
亞洲教育平台股份有限公司	朱希教育股份有限公司	台中市南屯區	主要從事升學輔導短期補習之業務	5,689	5,689	200	100%	24,496	17,024	17,024	子公司
亞洲教育平台股份有限公司	勤學文教股份有限公司	台中市太平區	主要從事升學輔導短期補習之業務	4,522	4,522	150	100%	15,413	10,253	10,253	子公司
亞洲教育平台股份有限公司	未來領袖教育股份有限公司	新北市林口區	主要從事升學輔導短期補習之業務	1,200	1,200	120	60%	6,670	6,986	4,192	子公司
亞洲教育平台股份有限公司	名昇教育股份有限公司	新北市汐止區	主要從事升學輔導短期補習之業務	1,200	1,200	120	60%	3,955	4,206	2,524	子公司
亞洲教育平台股份有限公司	鎮大教育股份有限公司	彰化縣花壇鄉	主要從事升學輔導短期補習之業務	1,200	1,200	120	60%	5,430	5,972	3,583	子公司
亞洲教育平台股份有限公司	新華教育股份有限公司	新北市蘆洲區	主要從事升學輔導短期補習之業務	900	900	90	60%	1,755	1,068	640	子公司
亞洲教育平台股份有限公司	亞昕教育股份有限公司	宜蘭縣羅東鎮	主要從事升學輔導短期補習之業務	1,800	1,800	180	60%	3,559	2,567	1,540	子公司
亞洲教育平台股份有限公司	優學教育股份有限公司	新北市林口區	主要從事升學輔導短期補習之業務	15,600	9,000	1,560	60%	6,670	(8,864)	(5,458)	子公司
亞洲教育平台股份有限公司	鼎文資訊股份有限公司	台北市中正區	主要從事公職輔導短期補習之業務	15,000	15,000	1,068	100%	19,147	3,080	3,080	子公司
亞洲教育平台股份有限公司	必勝課教育科技股份有限公司	新北市新莊區	主要從事升學輔導短期補習之業務	3,600	2,400	360	60%	(1,537)	(4,600)	(2,760)	子公司
亞洲教育平台股份有限公司	開新教育科技股份有限公司	高雄市苓雅區	主要從事升學輔導短期補習之業務	7,410	5,850	273	49%	1,607	(5,379)	(2,685)	關聯企業
亞洲教育平台股份有限公司	聯強教育股份有限公司	台中市太平區	主要從事升學輔導短期補習之業務	5,610	3,000	561	51%	3,786	(2,520)	(1,311)	子公司
亞洲教育平台股份有限公司	三師一生教育股份有限公司	台南市東區	主要從事落點分析及學習歷程服務	2,040	2,040	204	51%	1,186	(1,473)	(751)	子公司
亞洲教育平台股份有限公司	耶魯教育股份有限公司	台中市大里區	主要從事升學輔導短期補習之業務	3,570	-	357	51%	2,615	(1,872)	(955)	子公司
優學教育股份有限公司	誠點股份有限公司	新北市林口區	主要從事親子課程及活動空間租借之業務	5,500	3,000	550	100%	1,198	(2,394)	(2,394)	孫公司



亞洲教育平台股份有限公司及其子公司財務報表附註(續)

(金額除另予註明外，均以新臺幣千元為單位)

附表四：主要股東資訊

單位:股

股份 主要股東名稱	股份			
	普通股股數	特別股股數	持有總股數	持股比例(%)
三貝德數位文創股份有限公司	14,059,037	-	14,059,037	45.65%

6764

亞洲教育平台股份有限公司  
個體財務報告暨會計師查核報告  
民國一一〇年度及一〇九年度

公司地址：新北市三重區重新路五段609巷20號10樓之6、7  
公司電話：(02)66359908

# 個體財務報告

## 目 錄

項 目	頁 次
一、封面	1
二、目錄	2
三、會計師查核報告	3-6
四、個體資產負債表	7-8
五、個體綜合損益表	9
六、個體權益變動表	10
七、個體現金流量表	11
八、個體財務報表附註	
(一) 公司沿革	12
(二) 通過財務報告之日期及程序	12
(三) 新發布及修訂準則及解釋之適用	12-15
(四) 重大會計政策之彙總說明	16-29
(五) 重大會計判斷、估計及假設不確定性之主要來源	29
(六) 重要會計項目之說明	30-46
(七) 關係人交易	46-50
(八) 質押之資產	50
(九) 重大或有負債及未認列之合約承諾	50
(十) 重大之災害損失	51
(十一) 重大之期後事項	51
(十二) 其他	51-56
(十三) 附註揭露事項	
1. 重大交易事項相關資訊	56-57,58-59
2. 轉投資事業相關資訊	57,60
3. 大陸投資資訊	57
4. 主要股東資訊	57,61
九、重要會計項目明細表	62-69

## 會計師查核報告

亞洲教育平台股份有限公司 公鑒：

### 查核意見

亞洲教育平台股份有限公司民國一一〇年十二月三十一日及民國一〇九年十二月三十一日之個體資產負債表，暨民國一一〇年一月一日至十二月三十一日及民國一〇九年一月一日至十二月三十一日之個體綜合損益表、個體權益變動表、個體現金流量表，以及個體財務報表附註(包括重大會計政策彙總)，業經本會計師查核竣事。

依本會計師之意見，上開財務報表在所有重大方面係依照證券發行人財務報告編製準則編製，足以允當表達亞洲教育平台股份有限公司民國一一〇年十二月三十一日及民國一〇九年十二月三十一日之財務狀況，暨民國一一〇年一月一日至十二月三十一日及民國一〇九年一月一日至十二月三十一日之財務績效及現金流量。

### 查核意見之基礎

本會計師係依照會計師查核簽證財務報表規則及一般公認審計準則執行查核工作。本會計師於該等準則下之責任將於會計師查核個體財務報表之責任段進一步說明。本會計師所隸屬事務所受獨立性規範之人員已依會計師職業道德規範，與亞洲教育平台股份有限公司保持超然獨立，並履行該規範之其他責任。本會計師相信已取得足夠及適切之查核證據，以作為表示查核意見之基礎。

### 關鍵查核事項

關鍵查核事項係指依本會計師之專業判斷，對亞洲教育平台股份有限公司民國一一〇年度個體財務報表之查核最為重要之事項。該等事項已於查核個體財務報表整體及形成查核意見之過程中予以因應，本會計師並不對該等事項單獨表示意見。

### 收入認列

亞洲教育平台股份有限公司營業收入之主要收入來源為師資派遣收入。由於補習班開立課程眾多，包含不同的課程起訖時點及不同之合約條款，且該收入為隨時間經過認列收入，不同的課程使得相應收入認列時點繁雜，管理階層須判斷收入認列金額及所採用之方法，因此本會計師決定收入之認列為關鍵查核事項。

本會計師之查核程序包括(但不限於)：評估收入認列會計政策之適當性，瞭解、評估及測試收入循環中與履約義務收入認列時點攸關之內部控制的有效性；對於資產負債表日前後一段時間執行收入截止點測試，抽選樣本檢視其相關憑證，以確認收入於適當期間認列。

本會計師亦考量個體財務報表附註四及附註六中有關營業收入揭露的適當性。

### 採用權益法之投資-子公司收入認列

民國一一〇年十二月三十一日，亞洲教育平台股份有限公司採用權益法之投資及採用權益法之投資貸餘分別為 225,798 千元及 1,537 千元，分別佔個體資產總額及個體負債總額之 37%及 0%，且民國一一〇年度該些公司於合併時收入佔合併收入總額 100%，於個體財務報告認列採權益法投資損益為 96,215 千元，佔個體稅前淨利總額 83.48%，對於個體財務報表係屬重大，其中主要影響子公司損益為收入認列，故將該些公司之關鍵查核事項-收入認列，列入亞洲教育平台股份有限公司之關鍵查核事項。茲就該些公司關鍵查核事項列述如下：

#### 補習班收入認列

該些公司民國一一〇年度營業收入對於合併財務報表係屬重大，其性質主要為補習班勞務服務收入。由於亞洲教育平台股份有限公司及其子公司行業特性係先向客戶收取對價，再隨時間經過認列收入，且因補習班開立課程眾多，包含不同的課程起訖時點及特殊之產業特性，管理階層須判斷收入認列金額及所採用之方法，因此本會計師決定收入之認列為關鍵查核事項。

本會計師之查核程序包括(但不限於)：評估收入認列會計政策之適當性，瞭解、評估及測試收入循環中與履約義務收入認列時點攸關之內部控制的有效性；針對收入會計紀錄選取樣本執行細項測試，包括抽核相關交易憑證，確認履約義務及其滿足時點之正確性及真實性；針對合約負債會計紀錄選取樣本檢視相關憑證及課程紀錄，另抽選樣本複核並重新計算補習班勞務收入攤銷計算表，以確認合約負債轉列收入金額之正確性；對於資產負債表日前後一段時間執行收入截止點測試，抽選樣本檢視其相關憑證，以確認收入於適當期間認列。

本會計師亦考量個體財務報表附註六中有關採用權益法之投資揭露的適當性。

### **管理階層與治理單位對個體財務報表之責任**

管理階層之責任係依照證券發行人財務報告編製準則編製允當表達之個體財務報表，且維持與個體財務報表編製有關之必要內部控制，以確保個體財務報表未存有導因於舞弊或錯誤之重大不實表達。

於編製個體財務報表時，管理階層之責任亦包括評估亞洲教育平台股份有限公司繼續經營之能力、相關事項之揭露，以及繼續經營會計基礎之採用，除非管理階層意圖清算亞洲教育平台股份有限公司或停止營業，或除清算或停業外別無實際可行之其他方案。

亞洲教育平台股份有限公司之治理單位(含審計委員會)負有監督財務報導流程之責任。

### 會計師查核個體財務報表之責任

本會計師查核個體財務報表之目的，係對個體財務報表整體是否存有導因於舞弊或錯誤之重大不實表達取得合理確信，並出具查核報告。合理確信係高度確信，惟依照一般公認審計準則執行之查核工作無法保證必能偵出個體財務報表存有之重大不實表達。不實表達可能導因於舞弊或錯誤。如不實表達之個別金額或彙總數可合理預期將影響個體財務報表使用者所作之經濟決策，則被認為具有重大性。

本會計師依照一般公認審計準則查核時，運用專業判斷並保持專業上之懷疑。本會計師亦執行下列工作：

1. 辨認並評估個體財務報表導因於舞弊或錯誤之重大不實表達風險；對所評估之風險設計及執行適當之因應對策；並取得足夠及適切之查核證據以作為查核意見之基礎。因舞弊可能涉及共謀、偽造、故意遺漏、不實聲明或踰越內部控制，故未偵出導因於舞弊之重大不實表達之風險高於導因於錯誤者。
2. 對與查核攸關之內部控制取得必要之瞭解，以設計當時情況下適當之查核程序，惟其目的非對亞洲教育平台股份有限公司內部控制之有效性表示意見。
3. 評估管理階層所採用會計政策之適當性，及其所作會計估計與相關揭露之合理性。
4. 依據所取得之查核證據，對管理階層採用繼續經營會計基礎之適當性，以及使亞洲教育平台股份有限公司繼續經營之能力可能產生重大疑慮之事件或情況是否存在重大不確定性，作出結論。本會計師若認為該等事件或情況存在重大不確定性，則須於查核報告中提醒個體財務報表使用者注意個體財務報表之相關揭露，或於該等揭露係屬不適當時修正查核意見。本會計師之結論係以截至查核報告日所取得之查核證據為基礎。惟未來事件或情況可能導致亞洲教育平台股份有限公司不再具有繼續經營之能力。

5. 評估個體財務報表(包括相關附註)之整體表達、結構及內容，以及個體財務報表是否允當表達相關交易及事件。
6. 對於集團內組成個體之財務資訊取得足夠及適切之查核證據，以對個體財務報告表示意見。本會計師負責集團查核案件之指導、監督及執行，並負責形成集團查核意見。

本會計師與治理單位溝通之事項，包括所規劃之查核範圍及時間，以及重大查核發現(包括於查核過程中所辨認之內部控制顯著缺失)。

本會計師亦向治理單位提供本會計師所隸屬事務所受獨立性規範之人員已遵循會計師職業道德規範中有關獨立性之聲明，並與治理單位溝通所有可能被認為會影響會計師獨立性之關係及其他事項(包括相關防護措施)。

安永聯合會計師事務所

主管機關核准辦理公開發行公司財務報告

查核簽證文號：(100)金管證審字第 1000002854 號

(90)台財證(六)第 100690 號

涂嘉玲

涂嘉玲



會計師：

傅文芳

傅文芳



中華民國一一年三月十五日

亞洲教育平台股份有限公司

個體資產負債表

民國一一〇年十二月三十一日及一〇九年十二月三十一日

單位：新臺幣千元

代碼	資 產 會 計 項 目	附 註	一一〇年十二月三十一日		一〇九年十二月三十一日	
			金 額	%	金 額	%
	流動資產					
1100	現金及約當現金	四及六	\$211,619	35	\$170,211	32
1180	應收帳款－關係人淨額	四、六、七及十二	340	-	6,133	1
1210	其他應收款－關係人	七及十二	-	-	33	-
1410	預付款項		2,547	-	1,031	-
1470	其他流動資產		976	-	843	-
11xx	流動資產合計		<u>215,482</u>	<u>35</u>	<u>178,251</u>	<u>33</u>
	非流動資產					
1510	透過損益按公允價值衡量之金融資產－非流動	四、六及十二	142,386	23	96,000	18
1550	採用權益法之投資	四及六	225,798	37	215,279	41
1600	不動產、廠房及設備	四及六	3,971	1	5,571	1
1755	使用權資產	四及六	3,008	-	3,957	1
1780	無形資產	四、六及七	26,199	4	25,457	5
1900	其他非流動資產	六及七	897	-	3,431	1
	非流動資產合計		<u>402,259</u>	<u>65</u>	<u>349,695</u>	<u>67</u>
1xxx	資 產 總 計		<u>\$617,741</u>	<u>100</u>	<u>\$527,946</u>	<u>100</u>

(請參閱個體財務報表附註)

負責人：吳明錦



經理人：吳明錦



主辦會計：徐斌宗





代碼	負債及權益		一〇九年十二月三十一日		一〇九年十二月三十一日	
	會計項目	附註	金額	%	金額	%
	流動負債					
2130	合約負債	六及七	\$56	-	\$55	-
2180	應付帳款—關係人	四、七及十二	147	-	-	-
2200	其他應付款	六、七及十二	9,695	2	8,693	2
2230	本期所得稅負債	四及六	1,278	-	790	-
2280	租賃負債—流動	四及六	948	-	939	-
2300	其他流動負債		113	-	500	-
21xx	流動負債合計		12,237	2	10,977	2
	非流動負債					
2580	租賃負債—非流動	四及六	2,086	1	3,034	1
2650	採用權益法之投資貸餘	四及六	1,537	-	77	-
25xx	非流動負債合計		3,623	1	3,111	1
2xxx	負債總計		15,860	3	14,088	3
	權益	四及六				
3100	股本					
3110	普通股股本		307,920	50	276,019	52
3200	資本公積					
3211	普通股發行溢價		81,265	12	55,000	10
3230	實際取得或處分子公司股權價格與帳面價值差額		10,543	2	10,543	2
3235	認列對子公司所有權權益變動數		1,416	-	1,255	-
3273	限制員工權利股票		15,620	3	19,885	4
	資本公積合計		108,844	17	86,683	16
3300	保留盈餘					
3310	法定盈餘公積		34,684	6	22,511	4
3320	特別盈餘公積		15,510	2	2,413	1
3350	未分配盈餘		146,389	24	141,742	27
	保留盈餘合計		196,583	32	166,666	32
3400	其他權益		(11,466)	(2)	(15,510)	(3)
3xxx	權益總計		601,881	97	513,858	97
	負債及權益總計		\$617,741	100	\$527,946	100

(請參閱個體財務報表附註)





民國一〇一〇年及一〇〇九年一月一日至十二月三十一日

單位：新臺幣千元

代碼	會計項目	附註	一〇一〇年度		一〇〇九年度	
			金額	%	金額	%
4000	營業收入	四、六及七	\$25,072	100	\$65,555	100
5000	營業成本	六及七	(4,958)	(20)	(7,919)	(12)
5950	營業毛利淨額		20,114	80	57,636	88
6000	營業費用					
6200	管理費用	六及七	(43,076)	(172)	(39,224)	(60)
	營業費用合計		(43,076)	(172)	(39,224)	(60)
6900	營業利益(損失)		(22,962)	(92)	18,412	28
7000	營業外收入及支出	六及七				
7100	利息收入		51	-	104	-
7010	其他收入		3,750	15	4	-
7020	其他利益及損失		38,235	153	(3)	-
7050	財務成本		(33)	-	(35)	-
7070	採用權益法認列之子公司、關聯企業 及合資損益之份額		96,215	384	108,837	166
	營業外收入及支出合計		138,218	552	108,907	166
7900	稅前淨利		115,256	460	127,319	194
7950	所得稅費用	四及六	(1,399)	(6)	(4,670)	(7)
8200	本期淨利		113,857	454	122,649	187
8300	其他綜合損益		-	-	-	-
8500	本期綜合損益總額		\$113,857	454	\$122,649	187
	每股盈餘(元)：	六				
9750	基本每股盈餘					
	本期淨利		\$3.75		\$4.07	
9850	稀釋每股盈餘					
	本期淨利		\$3.74		\$4.04	

(請參閱個體財務報表附註)

負責人：吳明錦



經理人：吳明錦



主辦會計：徐琺宗





民國一〇九年十二月三十一日

單位：新臺幣千元

代碼	項 目	股本		保 留 盈 餘			其他權益項目	權益總額
		普通股股本	資本公積	法定盈餘公積	特別盈餘公積	未分配盈餘	員工未賺得酬勞	
		3100	3200	3310	3320	3350	3491	3XXX
A1	民國109年1月1日餘額	\$230,016	\$69,998	\$8,646	\$-	\$139,791	\$(2,413)	\$446,038
	108年度盈餘指撥及分配							
B1	提列法定盈餘公積	-	-	13,865	-	(13,865)	-	-
B3	提列特別盈餘公積	-	-	-	2,413	(2,413)	-	-
B5	普通股現金股利	-	-	-	-	(57,504)	-	(57,504)
B9	普通股股票股利	46,003	-	-	-	(46,003)	-	-
C7	採用權益法認列之關聯企業及合資之變動數	-	-	-	-	(913)	-	(913)
D1	109年度淨利	-	-	-	-	122,649	-	122,649
D3	109年度其他綜合損益	-	-	-	-	-	-	-
D5	本期綜合損益總額	-	-	-	-	122,649	-	122,649
M7	對子公司所有權權益變動	-	1,255	-	-	-	-	1,255
N1	股份基礎給付交易	-	15,430	-	-	-	(13,097)	2,333
Z1	民國109年12月31日餘額	\$276,019	\$86,683	\$22,511	\$2,413	\$141,742	\$(15,510)	\$513,858
A1	民國110年1月1日餘額	\$276,019	\$86,683	\$22,511	\$2,413	\$141,742	\$(15,510)	\$513,858
	109年度盈餘指撥及分配							
B1	提列法定盈餘公積	-	-	12,173	-	(12,173)	-	-
B3	提列特別盈餘公積	-	-	-	13,097	(13,097)	-	-
B5	普通股現金股利	-	-	-	-	(56,000)	-	(56,000)
B9	普通股股票股利	28,000	-	-	-	(28,000)	-	-
D1	110年度淨利	-	-	-	-	113,857	-	113,857
D3	110年度其他綜合損益	-	-	-	-	-	-	-
D5	本期綜合損益總額	-	-	-	-	113,857	-	113,857
M7	對子公司所有權權益變動	-	161	-	-	-	-	161
N1	股份基礎給付交易	3,901	22,000	-	-	60	4,044	30,005
Z1	民國110年12月31日餘額	\$307,920	\$108,844	\$34,684	\$15,510	\$146,389	\$(11,466)	\$601,881

(請參閱個體財務報表附註)

負責人：吳明錦



經理人：吳明錦



主辦會計：徐琰宗



民國一〇一〇年及一〇〇九年一月一日至十二月三十一日

單位：新臺幣千元

代碼	項 目	一一〇年度	一〇九年度
	營業活動之現金流量：		
A10000	本期稅前淨利	\$115,256	\$127,319
A20000	收益費損項目：		
A20100	折舊費用	2,599	2,177
A20200	攤銷費用	4,525	3,587
A20400	透過損益按公允價值衡量金融資產及負債之淨利益	(38,233)	-
A20900	利息費用	33	35
A21200	利息收入	(51)	(104)
A21300	股利收入	(3,480)	-
A21900	股份基礎給付酬勞成本	718	2,333
A22400	採用權益法認列之子公司、關聯企業及合資利益之份額	(96,215)	(108,837)
A22800	處分無形資產利益	(2)	-
A30000	與營業活動相關之資產負債變動數：		
A31160	應收帳款-關係人	5,793	(361)
A31180	其他應收款	33	23
A31220	預付款項	(1,516)	303
A31240	其他流動資產	(133)	(217)
A32125	合約負債	1	55
A32150	應付帳款	147	-
A32180	其他應付款	1,002	2,368
A32230	其他流動負債	(387)	133
A33000	營運產生之現金(流出)流入	(9,910)	28,814
A33100	收取之利息	51	104
A33300	支付之利息	(33)	(35)
A33500	支付之所得稅	(911)	(6,876)
AAAA	營業活動之淨現金(流出)流入	(10,803)	22,007
	投資活動之現金流量：		
B00100	取得透過損益按公允價值衡量之金融資產	(8,153)	(96,000)
B01800	取得採用權益法之投資	(15,540)	(25,840)
B02700	取得不動產、廠房及設備	(50)	(4,283)
B03700	存出保證金增加	(6)	(110)
B04500	取得無形資產	(5,367)	(4,449)
B04600	處分無形資產	102	-
B06700	其他非流動資產增加	-	(1,529)
B06800	其他非流動資產減少	2,540	-
B07600	收取之股利	109,723	104,203
BBBB	投資活動之淨現金流入(流出)	83,249	(28,008)
	籌資活動之現金流量：		
C04020	租賃本金償還	(939)	(759)
C04500	發放現金股利	(56,000)	(57,504)
C04600	現金增資	25,901	-
CCCC	籌資活動之淨現金流出	(31,038)	(58,263)
EEEE	本期現金及約當現金淨增加(減少)數	41,408	(64,264)
E00100	期初現金及約當現金餘額	170,211	234,475
E00200	期末現金及約當現金餘額	\$211,619	\$170,211

(請參閱個體財務報表附註)

負責人：吳明錦



經理人：吳明錦



主辦會計：徐珺宗



## 亞洲教育平台股份有限公司

### 個體財務報表附註

民國一一〇年一月一日至十二月三十一日

及民國一〇九年一月一日至十二月三十一日

(金額除另有註明者外，均以新臺幣千元為單位)

#### 一、公司沿革

亞洲教育平台股份有限公司(以下稱「本公司」)係於一〇六年八月七日設立，主要從事實體及數位補習教育資源整合服務，本公司股票經「財團法人中華民國證券櫃檯買賣中心」同意登錄為興櫃股票，自民國一〇八年十一月二十五日起開始於證券商營業處買賣，其註冊地及主要營運據點位於新北市三重區重新路五段609巷20號10樓之6、7。

三貝德數位文創股份有限公司為本公司之母公司，並為本公司所屬集團之最終控制者。

#### 二、通過財務報告之日期及程序

本公司(以下簡稱本公司)民國一一〇年度及一〇九年度之個體財務報告業經董事會於民國一一一年三月十五日通過發布。

#### 三、新發布及修訂準則及解釋之適用

##### 1. 首次適用國際財務報導準則而產生之會計政策變動

本公司已採用金融監督管理委員會(以下簡稱金管會)已認可且自民國一一〇年一月一日以後開始之會計年度適用之國際財務報導準則、國際會計準則、國際財務報導解釋或解釋公告，本公司評估新準則對本公司並無重大影響。

##### 2. 本公司尚未採用下列國際會計準則理事會已發布且金管會已認可之新發布、修訂及修正準則或解釋：

項次	新發布/修正/修訂準則及解釋	國際會計準則理事會 發布之生效日
1	對國際財務報導準則有限度範圍修正，包括對國際財務報導準則第3號、國際會計準則第16號及國際會計準則第37號之修正，以及年度改善	民國111年1月1日

亞洲教育平台股份有限公司個體財務報表附註(續)  
(金額除另有註明者外，均以新臺幣千元為單位)

- (1) 對國際財務報導準則有限度範圍修正，包括對國際財務報導準則第3號、國際會計準則第16號及國際會計準則第37號之修正，以及年度改善

A.更新對觀念架構之索引(國際財務報導準則第3號之修正)

此修正係藉由取代對財務報導之觀念架構的舊版索引，以2018年3月發布之最新版本索引更新國際財務報導準則第3號。另新增一項認列原則之例外，以避免因負債及或有負債產生可能的「第2日」利得或損失。此外，釐清針對不受取代架構索引影響之或有資產之既有指引。

B.不動產、廠房及設備：達到預定使用狀態前之價款(國際會計準則第16號之修正)

此修正係就企業針對其於資產達到預定使用狀態時出售所生產之項目，禁止企業自不動產、廠房及設備之成本減除出售之價款；反之，企業將此等銷售價款及其相關成本認列於損益。

C.虧損性合約—履行合約之成本(國際會計準則第37號之修正)

此修正釐清企業於評估合約是否係屬虧損性時，應予計入之成本。

D.2018-2020年國際財務報導準則之改善

*國際財務報導準則第1號之修正*

此修正簡化子公司於母公司之後成為首次適用者時，關於適用國際財務報導準則第1號之累積換算調整數衡量。

*國際財務報導準則第9號「金融工具」之修正*

此修正釐清當企業評估金融負債之新合約條款或修改後條款是否與原始金融負債具有重大差異時所包括之費用。

*國際財務報導準則第16號「租賃」釋例之修正*

此係對釋例13承租人之權益改良相關之租賃誘因進行修正。

*國際會計準則第41號之修正*

此修正移除衡量公允價值時現金流量不計入稅捐之規定，以使國際會計準則第41號之公允價值衡量之規定與其他國際財務報導準則之相關規定一致。

以上為國際會計準則理事會已發布，金管會已認可且自民國111年1月1日以後開始之會計年度適用之新發布、修訂及修正之準則或解釋對本公司並無重大影響。

亞洲教育平台股份有限公司個體財務報表附註(續)  
(金額除另有註明者外，均以新臺幣千元為單位)

3. 截至財務報告通過發布日為止，本公司未採用下列國際會計準則理事會已發布但金管會尚未認可之新發布、修訂及修正準則或解釋：

項次	新發布/修正/修訂準則及解釋	國際會計準則理事會發布之生效日
1	國際財務報導準則第10號「合併財務報表」及國際會計準則第28號「投資關聯企業及合資」之修正—投資者與其關聯企業或合資間之資產出售或投入	待國際會計準則理事會決定
2	國際財務報導準則第17號「保險合約」	民國112年1月1日
3	負債分類為流動或非流動(國際會計準則第1號之修正)	民國112年1月1日
4	揭露倡議—會計政策(國際會計準則第1號之修正)	民國112年1月1日
5	會計估計之定義(國際會計準則第8號之修正)	民國112年1月1日
6	與單一交易所產生之資產及負債有關之遞延所得稅(國際會計準則第12號之修正)	民國112年1月1日

- (1) 國際財務報導準則第10號「合併財務報表」及國際會計準則第28號「投資關聯企業及合資」之修正—投資者與其關聯企業或合資間之資產出售或投入

此計畫係為處理國際財務報導準則第10號「合併財務報表」與國際會計準則第28號「投資關聯企業及合資」間，有關以子公司作價投資關聯企業或合資而喪失控制之不一致。國際會計準則第28號規定投入非貨幣性資產以交換關聯企業或合資之權益時，應依順流交易之處理方式銷除所產生利益或損失之份額；國際財務報導準則第10號則規定應認列喪失對子公司之控制時之全數利益或損失。此修正限制國際會計準則第28號之前述規定，當構成國際財務報導準則第3號所定義為業務之資產出售或投入時，其所產生之利益或損失應全數認列。

此修正亦修改國際財務報導準則第10號使得投資者與其關聯企業或合資間，當出售或投入不構成國際財務報導準則第3號所定義業務之子公司時，其產生之利益或損失，僅就非屬投資者所享有份額之範圍認列。

- (2) 國際財務報導準則第17號「保險合約」

此準則提供保險合約全面性之模型，包括所有會計相關部分(認列、衡量、表達及揭露原則)，準則之核心為一般模型，於此模型下，原始認列以履約現金流量及合約服務邊際兩者之合計數衡量保險合約群組；於每一報導期間結束日之帳面金額為剩餘保障負債及已發生理賠負債兩者之總和。

亞洲教育平台股份有限公司個體財務報表附註(續)  
(金額除另有註明者外，均以新臺幣千元為單位)

除一般模型外，並提供具直接參與特性合約之特定適用方法(變動收費法)；及短期合約之簡化法(保費分攤法)。

此準則於民國106年5月發布後，另於民國109年及110年發布修正，該等修正除於過渡條款中將生效日延後2年(亦即由原先民國110年1月1日延後至民國112年1月1日)並提供額外豁免外，並藉由簡化部分規定而降低採用此準則成本，以及修改部分規定使部分情況更易於解釋。此準則之生效將取代過渡準則(亦即國際財務報導準則第4號「保險合約」)

(3) 負債分類為流動或非流動(國際會計準則第1號之修正)

此係針對會計準則第1號「財務報表之表達」第69段至76段中負債分類為流動或非流動進行修正。

(4) 揭露倡議—會計政策(國際會計準則第1號之修正)

此修正係改善會計政策之揭露，以提供投資者及其他財務報表主要使用者更有用之資訊。

(5) 會計估計之定義(國際會計準則第8號之修正)

此修正直接定義會計估計，並對會計準則第8號「會計政策、會計估計變動及錯誤」進行其他修正，以協助企業區分會計政策變動與會計估計變動。

(6) 與單一交易所產生之資產及負債有關之遞延所得稅(國際會計準則第12號之修正)

此修正係限縮國際會計準則第12號「所得稅」第15及24段中有關遞延所得稅認列豁免之範圍，使該豁免不適用於原始認列時產生相同金額之應課稅及可減除暫時性差異之交易。

以上國際會計準則理事會已發布但金管會尚未認可之準則或解釋，其實際適用日期以金管會規定為準，本公司評估上述新公布或修正準則、或解釋對本公司並無重大影響。



亞洲教育平台股份有限公司個體財務報表附註(續)  
(金額除另有註明者外，均以新臺幣千元為單位)

四、重大會計政策之彙總說明

1. 遵循聲明

本公司民國一一〇年度及一〇九年度之個體財務報告係依照證券發行人財務報告編製準則編製。

2. 編製基礎

本公司依據證券發行人財務報告編製準則編製個體財務報告。依據證券發行人財務報告編製準則第21條規定，個體財務報告當期損益及其他綜合損益與合併基礎編製之財務報告中當期損益及其他綜合損益歸屬於母公司業主之分攤數相同，且個體財務報告業主權益與合併基礎編製之財務報告中歸屬於母公司業主之權益相同。因此，投資子公司於個體財務報告係以「採用權益法之投資」表達，並做必要之評價調整。

個體財務報表除以公允價值衡量之金融工具外，係以歷史成本為編製基礎。除另行註明者外，個體財務報表均以新臺幣千元為單位。

3. 資產與負債區分流動與非流動之分類標準

有下列情況之一者，分類為流動資產，非屬流動資產，則分類為非流動資產：

- (1) 預期於其正常營業週期中實現該資產，或意圖將其出售或消耗。
- (2) 主要為交易目的而持有該資產。
- (3) 預期於報導期間後十二個月內實現該資產。
- (4) 現金或約當現金，但於報導期間後至少十二個月將該資產交換或用以清償負債受到限制者除外。

有下列情況之一者，分類為流動負債，非屬流動負債，則分類為非流動負債：

- (1) 預期於其正常營業週期中清償該負債。
- (2) 主要為交易目的而持有該負債。
- (3) 預期於報導期間後十二個月內到期清償該負債。
- (4) 不能無條件將清償期限遞延至報導期間後至少十二個月之負債。負債之條款，可能依交易對方之選擇，以發行權益工具而導致其清償者，並不影響其分類。

亞洲教育平台股份有限公司個體財務報表附註(續)  
(金額除另有註明者外，均以新臺幣千元為單位)

4. 現金及約當現金

現金及約當現金係庫存現金、活期存款及可隨時轉換成定額現金且價值變動風險甚小之短期並具高度流動性之定期存款或投資(包括合約期間三個月內之定期存款)。

5. 金融工具

金融資產與金融負債於本公司成為該金融工具合約條款之一方時認列。

符合國際財務報導準則第9號「金融工具」適用範圍之金融資產與金融負債，於原始認列時，係依公允價值衡量，直接可歸屬於金融資產與金融負債(除分類為透過損益按公允價值衡量之金融資產及金融負債外)取得或發行之交易成本，係從該金融資產及金融負債之公允價值加計或減除。

(1) 金融資產之認列與衡量

本公司所有慣例交易金融資產之認列與除列，採交易日會計處理。

本公司以下列兩項為基礎將金融資產分類為後續按攤銷後成本衡量或透過損益按公允價值衡量之金融資產：

- A. 管理金融資產之經營模式
- B. 金融資產之合約現金流量特性

按攤銷後成本衡量之金融資產

同時符合下列兩條件之金融資產，按攤銷後成本衡量，並以應收票據、應收帳款、按攤銷後成本衡量之金融資產、其他應收款及存出保證金等項目列報於資產負債表：

- A. 管理金融資產之經營模式：持有金融資產以收取合約現金流量
- B. 金融資產之合約現金流量特性：現金流量完全為支付本金及流通在外本金金額之利息

此等金融資產(不包括涉及避險關係者)後續以攤銷後成本(原始認列時衡量之金額，減除已償付之本金，加計或減除該原始金額與到期金額間差額之累積攤銷數(使用有效利息法)，並調整備抵損失)衡量。於除列、透過攤銷程序或認列減損利益或損失時，將其利益或損失認列於損益。

亞洲教育平台股份有限公司個體財務報表附註(續)  
(金額除另有註明者外，均以新臺幣千元為單位)

以有效利息法(以有效利率乘以金融資產總帳面金額)或下列情況計算之利息，則認列於損益：

- A. 如屬購入或創始之信用減損金融資產，以信用調整後有效利率乘以金融資產攤銷後成本
- B. 非屬前者，惟後續變成信用減損者，以有效利率乘以金融資產攤銷後成本

透過損益按公允價值衡量之金融資產

除前述符合特定條件而按攤銷後成本衡量或透過其他綜合損益按公允價值衡量外，金融資產均採透過損益按公允價值衡量，並以透過損益按公允價值衡量之金融資產列報於資產負債表。

此類金融資產以公允價值衡量，其再衡量產生之利益或損失認列為損益，該認列為損益之利益或損失包含該金融資產所收取之任何股利或利息。

(2) 金融資產減損

本公司對按攤銷後成本衡量之金融資產，係以預期信用損失認列並衡量備抵損失。

本公司以反映下列各項之方式衡量預期信用損失：

- A. 藉由評估各可能結果而決定之不偏且以機率加權之金額
- B. 貨幣時間價值
- C. 與過去事項、現時狀況及未來經濟狀況預測有關之合理且可佐證之資訊(於資產負債表日無須過度成本或投入即可取得者)

衡量備抵損失之方法說明如下：

- A. 按12個月預期信用損失金額衡量：包括金融資產自原始認列後信用風險未顯著增加，或於資產負債表日判定為信用風險低者。此外，亦包括前一報導期間按存續期間預期信用損失金額衡量備抵損失，但於本期資產負債表日不再符合自原始認列後信用風險已顯著增加之條件者。
- B. 存續期間預期信用損失金額衡量：包括金融資產自原始認列後信用風險已顯著增加，或屬購入或創始之信用減損金融資產。

亞洲教育平台股份有限公司個體財務報表附註(續)  
(金額除另有註明者外，均以新臺幣千元為單位)

- C. 對於屬國際財務報導準則第15號範圍內之交易所產生之應收帳款或合約資產，本公司採用存續期間預期信用損失金額衡量備抵損失。
- D. 對於屬國際財務報導準則第16號範圍內之交易所產生之應收租賃款，本公司採用存續期間預期信用損失金額衡量備抵損失。

本公司於每一資產負債表日，以比較金融工具於資產負債表日與原始認列日之違約風險之變動，評估金融工具於原始認列後之信用風險是否已顯著增加。另與信用風險相關資訊請詳附註十二。

### (3) 金融資產除列

本公司持有之金融資產於符合下列情況之一時除列：

- A. 來自金融資產現金流量之合約權利終止。
- B. 已移轉金融資產且將該資產所有權之幾乎所有風險及報酬移轉予他人。
- C. 既未移轉亦未保留資產所有權之幾乎所有風險及報酬，但已移轉對資產之控制。

一金融資產整體除列時，其帳面金額與已收取或可收取對價加計認列於其他綜合損益之任何累計利益或損失總和間之差額係認列於損益。

### (4) 金融負債及權益工具

#### 負債或權益之分類

本公司發行之負債及權益工具係依據合約協議之實質與金融負債及權益工具之定義分類為金融負債或權益。

#### 權益工具

權益工具係指表彰本公司於資產減除所有負債後剩餘權益之任何合約，本公司發行之權益工具係以取得之價款扣除直接發行成本後之金額認列。

#### 金融負債

符合國際財務報導準則第9號適用範圍之金融負債於原始認列時，分類為透過損益按公允價值衡量之金融負債或以攤銷後成本衡量之金融負債。

亞洲教育平台股份有限公司個體財務報表附註(續)  
(金額除另有註明者外，均以新臺幣千元為單位)

以攤銷後成本衡量之金融負債

以攤銷後成本衡量之金融負債包括應付款項及租賃負債等，於原始認列後，續後以有效利率法衡量。當金融負債除列及透過有效利率法攤提時，將其相關損益及攤銷數認列於損益。

攤銷後成本之計算考量取得時之折價或溢價及交易成本。

金融負債之除列

當金融負債之義務解除、取消或失效時，則除列該金融負債。

當本公司與債權人間就具重大差異條款之債務工具進行交換，或對現有金融負債之全部或部分條款作重大修改(不論是否因財務困難)，以除列原始負債並認列新負債之方式處理，除列金融負債時，將其帳面金額與所支付或應支付對價總額(包括移轉之非現金資產或承擔之負債)間之差額認列於損益。

(5) 金融資產及負債之互抵

金融資產及金融負債僅於已認列金額目前具互抵之法律行使權利且有意圖以淨額交割或同時變現資產及清償負債時，方能予以互抵並以淨額列示於資產負債表。

6. 公允價值衡量

公允價值係指於衡量日，市場參與者間在有秩序之交易中出售某一資產所能收取或移轉某一負債所需支付之價格。公允價值衡量假設該出售資產或移轉負債之交易發生於下列市場之一：

- (1) 該資產或負債之主要市場，或
- (2) 若無主要市場，該資產或負債之最有利市場

主要或最有利市場必須是公司所能進入以進行交易者。

資產或負債之公允價值衡量係使用市場參與者於定價資產或負債時會使用之假設，其假設該等市場參與者依其經濟最佳利益為之。

非金融資產之公允價值衡量考量市場參與者藉由將該資產用於其最高及最佳使用或藉由將該資產出售予會將該資產用於其最高及最佳使用之另一市場參與者，以產生經濟效益之能力。

亞洲教育平台股份有限公司個體財務報表附註(續)  
(金額除另有註明者外，均以新臺幣千元為單位)

本公司採用在相關情況下適合且有足夠資料可得之評價技術以衡量公允價值，並最大化攸關可觀察輸入值之使用且最小化不可觀察輸入值之使用。

## 7. 採用權益法之投資

本公司對子公司之投資係依據證券發行人財務報告編製準則第21條之規定，以「採用權益法之投資」表達並作必要之評價調整，以使個體財務報告當期損益及其他綜合損益與合併基礎編製之財務報告中當期損益及其他綜合損益歸屬於母公司業主之分攤數相同，且個體財務報告業主權益與合併基礎編製之財務報告中歸屬於母公司業主之權益相同。此等調整主要係考量投資子公司於合併財務報表依據國際財務報導準則第10號「合併財務報表」之處理及不同報導個體層級適用國際財務報導準則之差異，並借記或貸記「採用權益法之投資」、「採用權益法之子公司、關聯企業及合資損益份額」或「採用權益法之子公司、關聯企業及合資其他綜合損益份額」等科目。

本公司對關聯企業之投資係採用權益法處理。關聯企業係指本公司對其有重大影響者。合資係指本公司對聯合協議(具聯合控制者)之淨資產具有權利者。

於權益法下，投資關聯企業或合資於資產負債表之列帳，係以成本加計取得後本公司對該關聯企業或合資淨資產變動數依持股比例認列之金額。對關聯企業或合資投資之帳面金額及其他相關長期權益於採用權益法減少至零後，於發生法定義務、推定義務或已代關聯企業支付款項之範圍內，認列額外損失及負債。本公司與關聯企業或合資間交易所產生之未實現損益，則依其對關聯企業或合資之權益比例銷除。

當關聯企業或合資之權益變動並非因損益及其他綜合損益項目而發生且不影響本公司對其持股比例時，本公司係按持股比例認列相關所有權權益變動。因而所認列之資本公積於後續處分關聯企業或合資時，係按處分比例轉列損益。

關聯企業或合資增發新股時，本公司未按持股比例認購致使投資比例發生變動，因而使本公司對該關聯企業或合資所享有之淨資產持份發生增減者，以「資本公積」及「採用權益法之投資」調整該增減數。當投資比例變動為減少時，另將先前已認列於其他綜合損益之相關項目，依減少比例重分類至損益或其他適當科目。前述所認列之資本公積於後續處分關聯企業或合資時，係按處分比例轉列損益。

亞洲教育平台股份有限公司個體財務報表附註(續)  
(金額除另有註明者外，均以新臺幣千元為單位)

關聯企業或合資之財務報表係就與本公司相同之報導期間編製，並進行調整以使其會計政策與本公司之會計政策一致。

本公司於每一報導期間結束日依國際會計準則第28號「投資關聯企業及合資」之規定確認是否有客觀證據顯示對關聯企業或合資之投資發生減損，若有減損之客觀證據，本公司即依國際會計準則第36號「資產減損」之規定以關聯企業或合資之可回收金額與帳面金額間之差異數計算減損金額，並將該金額認列於對關聯企業或合資之損益中。前述可回收金額如採用該投資之使用價值，本公司則依據下列估計決定相關使用價值：

- (1) 本公司所享有關聯企業或合資估計未來產生現金流量現值之份額，包括關聯企業或合資因營運所產生之現金流量及最終處分該投資所得之價款；或
- (2) 本公司預期由該投資收取股利及最終處分該投資所產生之估計未來現金流量現值。

因構成投資關聯企業或合資帳面金額之商譽組成項目，並未單獨認列，故無須對其適用國際會計準則第36號「資產減損」商譽減損測試之規定。

當喪失對關聯企業之重大影響或對合資之聯合控制時，本公司係以公允價值衡量並認列所保留之投資部分。喪失重大影響或聯合控制時，該投資關聯企業或合資之帳面金額與所保留投資之公允價值加計處分所得價款間之差額，則認列為損益。此外，當對關聯企業之投資成為對合資之投資，或對合資之投資成為對關聯企業之投資時，本公司持續適用權益法而不對保留權益作再衡量。

## 8. 不動產、廠房及設備

不動產、廠房及設備係以取得成本為認列基礎，並減除累計折舊及累計減損後列示，前述成本包含不動產、廠房及設備之拆卸、移除及復原其所在地點之成本及因未完工程所產生之必要利息支出。不動產、廠房及設備之各項組成若屬重大，則單獨提列折舊。當不動產、廠房及設備之重大組成項目須被定期重置，本公司將該項目視為個別資產並以特定耐用年限及折舊方法分別認列。該等被重置部分之帳面金額，則依國際會計準則第16號「不動產、廠房及設備」之除列規定予以除列。重大檢修成本若符合認列條件，係視為替換成本而認列為廠房及設備帳面金額之一部分，其他修理及維護支出則認列至損益。

折舊係以直線法按下列資產之估計耐用年限計提：

其他設備	3~5年
------	------

亞洲教育平台股份有限公司個體財務報表附註(續)  
(金額除另有註明者外，均以新臺幣千元為單位)

不動產、廠房及設備之項目或任一重要組成部分於原始認列後，若予處分或預期未來不會因使用或處分而有經濟效益之流入，則予以除列並認列損益。

不動產、廠房及設備之殘值、耐用年限及折舊方法係於每一財務年度終了時評估，若預期值與先前之估計不同時，該變動視為會計估計變動。

## 9. 租賃

本公司就合約成立日評估該合約是否係屬(或包含)租賃。若合約轉讓對已辨認資產之使用之控制權一段時間以換得對價，該合約係屬(或包含)租賃。為評估合約是否轉讓對已辨認資產之使用之控制權一段時間，本公司評估在整個使用期間是否具有下列兩者：

- (1) 取得來自使用已辨認資產之幾乎所有經濟效益之權利；及
- (2) 主導已辨認資產之使用之權利。

對於合約係屬(或包含)租賃者，本公司將合約中每一租賃組成部分作為單獨租賃，並與合約中之非租賃組成部分分別處理。對於合約包含一項租賃組成部分以及一項或多項之額外租賃或非租賃組成部分者，本公司以每一租賃組成部分之相對單獨價格及非租賃組成部分之彙總單獨價格為基礎，將合約中之對價分攤至該租賃組成部分。租賃及非租賃組成部分之相對單獨價格，以出租人(或類似供應者)分別對該組成部分(或類似組成部分)收取之價格為基礎決定。若可觀察之單獨價格並非隨時可得，本公司最大化可觀察資訊之使用以估計該單獨價格。

### 公司為承租人

除符合並選擇短期租賃或低價值標的資產之租賃外，當本公司係租賃合約之承租人時，對所有租賃認列使用權資產及租賃負債。

本公司於開始日，按於該日尚未支付之租賃給付之現值衡量租賃負債。若租賃隱含利率容易確定，租賃給付使用該利率折現。若該利率並非容易確定，使用承租人增額借款利率。於開始日，計入租賃負債之租賃給付，包括與租賃期間內之標的資產使用權有關且於該日尚未支付之下列給付：



亞洲教育平台股份有限公司個體財務報表附註(續)  
(金額除另有註明者外，均以新臺幣千元為單位)

- (1) 固定給付(包括實質固定給付)，減除可收取之任何租賃誘因；
- (2) 取決於某項指數或費率之變動租賃給付(採用開始日之指數或費率原始衡量)；
- (3) 殘值保證下承租人預期支付之金額；
- (4) 購買選擇權之行使價格，若本公司可合理確定將行使該選擇權；及
- (5) 租賃終止所須支付之罰款，若租賃期間反映承租人將行使租賃終止之選擇權。

開始日後，本公司按攤銷後成本基礎衡量租賃負債，以有效利率法增加租賃負債帳面金額，反映租賃負債之利息；租賃給付之支付減少租賃負債帳面金額。

本公司於開始日，按成本衡量使用權資產，使用權資產之成本包含：

- (1) 租賃負債之原始衡量金額；
- (2) 於開始日或之前支付之任何租賃給付，減除收取之任何租賃誘因；
- (3) 承租人發生之任何原始直接成本；及
- (4) 承租人拆卸、移除標的資產及復原其所在地點，或將標的資產復原至租賃之條款及條件中所要求之狀態之估計成本。

使用權資產後續衡量以成本減除累計折舊及累計減損損失後列示，亦即適用成本模式衡量使用權資產。

若租賃期間屆滿時標的資產所有權移轉予本公司，或若使用權資產之成本反映本公司將行使購買選擇權，則自開始日起至標的資產耐用年限屆滿時，對使用權資產提列折舊。否則，本公司自開始日起至使用權資產之耐用年限屆滿時或租賃期間屆滿時兩者之較早者，對使用權資產提列折舊。

本公司適用國際會計準則第36號「資產減損」判定使用權資產是否發生減損並處理任何已辨認之減損損失。

除符合並選擇短期租賃或低價值標的資產之租賃外，本公司於資產負債表列報使用權資產及租賃負債，並於綜合損益表分別列報與租賃相關之折舊費用及利息費用。

本公司對短期租賃及低價值標的資產之租賃，選擇按直線基礎或另一種有系統之基礎，將有關該等租賃之租賃給付於租賃期間認列為費用。

亞洲教育平台股份有限公司個體財務報表附註(續)  
(金額除另有註明者外，均以新臺幣千元為單位)

公司為出租人

本公司於合約成立日將其每一租賃分類為營業租賃或融資租賃。租賃如移轉附屬於標的資產所有權之幾乎所有風險與報酬，係分類為融資租賃；若未移轉，則分類為營業租賃。於開始日，本公司於資產負債表認列融資租賃下所持有之資產，並按租賃投資淨額將其表達為應收融資租賃款。

對於合約包含租賃組成部分以及非租賃組成部分，本公司適用國際財務報導準則第15號規定分攤合約中之對價。

本公司按直線基礎或另一種有系統之基礎，將來自營業租賃之租賃給付認列為租金收入。對於營業租賃之非取決於某項指數或費率之變動租賃給付，於發生時認列為租金收入。

10. 無形資產

單獨取得之無形資產於原始認列時係以成本衡量。無形資產於原始認列後，係以其成本減除累計攤銷及累計減損損失後之金額作為帳面金額。不符合認列條件之內部產生無形資產不予資本化，而係於發生時認列至損益。

無形資產之耐用年限區分為有限及非確定耐用年限。

有限耐用年限之無形資產係於其耐用年限內攤銷，並於存有減損跡象時進行減損測試。有限耐用年限之無形資產攤銷期間及攤銷方法係至少於每一財務年度結束時進行複核。若資產之預估耐用年限與先前之估計不同或未來經濟效益消耗之預期型態已發生改變，則攤銷方法或攤銷期間將予以調整並視為會計估計變動。

非確定耐用年限之無形資產不予攤銷，但於每一年度依個別資產或現金產生單位層級進行減損測試。非確定耐用年限之無形資產係於每期評估是否有事件及情況繼續支持該資產之耐用年限仍屬非確定。若耐用年限由非確定改為有限耐用年限時，則推延適用。

無形資產之除列所產生之利益或損失係認列至損益。

亞洲教育平台股份有限公司個體財務報表附註(續)  
(金額除另有註明者外，均以新臺幣千元為單位)

本公司無形資產會計政策彙總如下：

	商標權	電腦軟體
耐用年限	有限	有限
使用之攤銷方法	於估計效益年限以 直線法攤銷(15年)	於估計效益年限以 直線法攤銷(3-10年)
內部產生或外部取得	外部取得	外部取得

#### 11. 非金融資產之減損

本公司於每一報導期間結束日評估所有適用國際會計準則第36號「資產減損」之資產是否存有減損跡象。如有減損跡象或須針對某一資產每年定期進行減損測試，本公司即以個別資產或資產所屬之現金產生單位進行測試。減損測試結果如資產或資產所屬現金產生單位之帳面金額大於其可回收金額，則認列減損損失。可回收金額為淨公允價值或使用價值之較高者。

本公司於每一報導期間結束日針對商譽以外之資產，評估是否有跡象顯示先前已認列之減損損失可能已不存在或減少。如存有此等跡象，本公司即估計該資產或現金產生單位之可回收金額。若可回收金額因資產之估計服務潛能變動而增加時，則迴轉減損。惟迴轉後帳面金額不超過資產在未認列減損損失情況下，減除應提列折舊或攤銷後之帳面金額。

商譽所屬之現金產生單位或群組，不論有無減損跡象，係每年定期進行減損測試。減損測試結果如須認列減損損失，則先行減除商譽，減除不足之數再依帳面金額之相對比例分攤至商譽以外之其他資產。商譽之減損，一經認列，嗣後不得以任何理由迴轉。

繼續營業單位之減損損失及迴轉數係認列於損益。

#### 12. 收入認列

本公司與客戶合約之收入主要為提供勞務，會計處理分別說明如下：

##### 提供勞務

本公司提供之勞務服務主要為實體及數位補習教育資源整合服務，該等服務屬單獨定價或協商，係以合約期間為基礎提供勞務服務，由於本公司係於合約期間提供服務，將使客戶於合約期間取得該等教育或管理勞務效益，屬於隨時間逐步滿足之履約義務，故以時間經過採直線法認列收入。

亞洲教育平台股份有限公司個體財務報表附註(續)  
(金額除另有註明者外，均以新臺幣千元為單位)

13. 退職後福利計畫

本公司員工退休辦法適用於所有正式任用之員工，員工退休基金全數提存於勞工退休準備金監督委員會管理，並存入退休基金專戶，由於上述退休金係以退休準備金監督委員會名義存入，與本公司完全分離，故未列入上開個體財務報表中。

對於屬確定提撥計畫之退職後福利計畫，本公司每月負擔之員工退休金提撥率，不得低於員工每月薪資百分之六，所提撥之金額認列為當期費用。

14. 股份基礎給付交易

本公司與員工間權益交割之股份基礎給付交易，其成本係以權益工具之給與日公允價值衡量。公允價值係以適當之定價模式衡量。

權益交割之股份基礎給付交易之成本係於服務條件及績效條件達成之期間內逐期認列，並相對認列權益之增加。於既得日前每一報導期間結束日針對權益交割交易所認列之累計費用，係反映既得期間之經過及本公司對最終將既得之權益工具數量之最佳估計。每一報導期間期初及期末針對股份基礎給付交易所認列之累計成本變動數，則認列至該期間之損益。

股份基礎給付獎酬最終若未符合既得條件，則無須認列任何費用。但權益交割交易之既得條件如係與市價條件或非既得條件有關，則在所有服務或績效條件均已達成之情況下，無論市價條件或非既得條件是否達成，相關費用仍予以認列。

於修改權益交割交易條件時，則至少認列未修改下之原始給付成本。股份基礎交易之交易條件修改若增加股份基礎給付交易之公允價值總數或對員工有利時，則認列額外之權益交割交易成本。

權益交割之股份基礎給付獎酬計畫若被取消，則視為於取消日即已既得，並立即認列尚未認列之剩餘股份基礎給付費用，此包括企業或員工可控制之非既得條件並未達成之獎酬計畫。若原先取消之獎酬係由新的獎酬計畫取代且於給與日即被確認將取代被取消之獎酬計畫，則將取消及新給與之獎酬計畫視同原始獎酬計畫之修改。

流通在外選擇權之稀釋效果將於計算稀釋每股盈餘時，以額外股份計算其稀釋效果。

亞洲教育平台股份有限公司個體財務報表附註(續)  
(金額除另有註明者外，均以新臺幣千元為單位)

發行限制員工權利股票時，係以給與日所給與之權益商品公允價值為基礎，於既得期間認列薪資費用及相對之權益增加；於給與日時本公司認列員工未賺得酬勞，員工未賺得酬勞屬過渡科目，於個體資產負債表中作為權益減項，並依時間經過轉列薪資費用。

## 15. 所得稅

所得稅費用(利益)係指包含於決定本期損益中，與當期所得稅及遞延所得稅有關之彙總數。

### 當期所得稅

與本期及前期有關之本期所得稅負債(資產)，係以報導期間結束日已立法或實質性立法之稅率及稅法衡量。當期所得稅與認列於其他綜合損益或直接認列於權益之項目有關者，係分別認列於其他綜合損益或權益而非損益。

未分配盈餘加徵營利事業所得稅部分，於股東會決議分配盈餘之日列為所得稅費用。

### 遞延所得稅

遞延所得稅係就報導期間結束日，資產與負債之課稅基礎與其於資產負債表之帳面金額間所產生之暫時性差異予以計算。

除下列兩者外，所有應課稅暫時性差異皆予認列為遞延所得稅負債：

- (1) 商譽之原始認列；或非屬企業個體交易所產生，且於交易當時既不影響會計利潤亦不影響課稅所得(損失)之資產或負債原始認列；
- (2) 因投資子公司、關聯企業及聯合協議權益所產生，其迴轉時點可控制且於可預見之未來很有可能不會迴轉之應課稅暫時性差異。

除下列兩者外，可減除暫時性差異、未使用課稅損失及未使用所得稅抵減產生之遞延所得稅資產，於很有可能未來課稅所得之範圍內認列：

- (1) 與非屬企業個體交易，且於交易當時既不影響會計利潤亦不影響課稅所得(損失)之資產或負債原始認列所產生之可減除暫時性差異有關；

亞洲教育平台股份有限公司個體財務報表附註(續)  
(金額除另有註明者外，均以新臺幣千元為單位)

- (2) 與投資子公司、關聯企業及聯合協議權益所產生之可減除暫時性差異有關，僅於可預見之未來很有可能迴轉且迴轉當時有足夠之課稅所得以供該暫時性差異使用之範圍內認列。

遞延所得稅資產及負債係以預期資產實現或負債清償當期之稅率衡量，該稅率並以報導期間結束日已立法或實質性立法之稅率及稅法為基礎。遞延所得稅資產及負債之衡量係反映報導期間結束日預期回收資產或清償負債帳面金額之方式所產生之租稅後果。遞延所得稅與不列於損益之項目有關者，亦不認列於損益，而係依其相關交易認列於其他綜合損益或直接認列於權益。遞延所得稅資產於每一報導期間結束日予以重新檢視並認列。

遞延所得稅資產與負債僅於本期所得稅資產及本期所得稅負債之互抵具有法定執行權，且遞延所得稅係屬同一納稅主體並與由同一稅捐機關課徵之所得稅有關時，可予互抵。

## 五、重大會計判斷、估計及假設不確定性之主要來源

本公司編製個體財務報表時，管理階層須於報導期間結束日進行判斷、估計及假設，此將影響收入、費用、資產與負債報導金額及或有負債之揭露。然而，前述判斷、估計及假設之不確定性並可能導致資產或負債之帳面金額須於未來期間進行重大調整之結果。

### 估計及假設

於報導期間結束日對有關未來所作之估計及假設不確定性之主要來源資訊，具有導致資產及負債帳面金額於下一財務年度重大調整之重大風險。茲說明如下：

#### (1) 金融工具之公允價值

當認列於資產負債表之金融資產及金融負債公允價值無法由活絡市場取得時，公允價值將運用評價技術來決定，包括收益法(例如現金流量折現模式)或市場法，這些模式所用之假設變動將會影響所報導金融工具之公允價值。請詳附註十二。

#### (2) 承租人增額借款利率

本公司於租賃開始日，按於該日尚未支付之租賃給付之現值衡量租賃負債。若租賃隱含利率容易確定，租賃給付即使用該利率折現；若該利率並非容易確定，本公司則就類似經濟環境下為取得與使用權資產價值相近之資產，而以類似擔保品與類似期間借入所需資金而應負擔之利率予以折現。

亞洲教育平台股份有限公司個體財務報表附註(續)  
(金額除另有註明者外，均以新臺幣千元為單位)

六、重要會計項目之說明

1. 現金及約當現金

	<u>110.12.31</u>	<u>109.12.31</u>
庫存現金及週轉金	\$50	\$50
銀行活期存款	211,569	170,161
合 計	<u>\$211,619</u>	<u>\$170,211</u>

上述現金及約當現金，均無提供質押或用途受限制之情事。

2. 應收帳款－關係人

	<u>110.12.31</u>	<u>109.12.31</u>
應收帳款－關係人	\$340	\$6,133
減：備抵損失	-	-
合 計	<u>\$340</u>	<u>\$6,133</u>

本公司之應收帳款未有提供擔保之情況。

本公司對客戶之授信期間通常為60天至90天。本公司之應收款項(包含應收票據及應收帳款)皆採存續期間預期信用損失金額衡量備抵損失。應收款項考量交易對手等級、區域及產業等因素區分群組，並採用準備矩陣衡量備抵損失，由於本公司之交易對象信用良好，且皆未逾期，故以預期信用損失率0%衡量。

3. 透過損益按公允價值衡量之金融資產－非流動

	<u>110.12.31</u>	<u>109.12.31</u>
指定為透過損益按公允價值衡量：		
股 票	<u>\$142,386</u>	<u>\$96,000</u>

本公司透過損益按公允價值衡量之金融資產未有提供擔保之情況。

亞洲教育平台股份有限公司個體財務報表附註(續)  
(金額除另有註明者外，均以新臺幣千元為單位)

4. 採用權益法之投資

(1) 投資包括：

被投資公司	110.12.31			109.12.31		
	金額	持股比 例	投資收益 (損失)	金額	持股 比例	投資收益 (損失)
<u>投資子公司</u>						
學盟教育股份有限公司(學盟教育)	\$7,722	100%	\$3,652	\$8,502	100%	\$5,201
金華薪教育股份有限公司(金華薪教育)	6,713	60%	865	12,914	60%	7,851
哈佛教育股份有限公司(哈佛教育)	24,845	60%	13,288	20,712	60%	10,171
學一翔宇教育股份有限公司(學一翔宇教育)	70	60%	(907)	977	60%	33
李揚教育股份有限公司(李揚教育)	12,450	100%	5,422	13,336	100%	7,009
優質培大教育股份有限公司(優質培大教育)	7,482	60%	4,599	6,903	60%	4,600
心遠景教育股份有限公司(心遠景教育)	9,124	60%	6,538	7,378	60%	5,325
臺師菁英文教事業股份有限公司(臺師菁英文教)	29,029	100%	12,641	23,082	100%	8,021
希格瑪文教事業股份有限公司(希格瑪文教)	15,855	100%	9,897	14,426	100%	9,636
詹浩教育股份有限公司(詹浩教育)	16,219	100%	11,304	12,224	100%	8,298
朱希教育股份有限公司(朱希教育)	24,496	100%	17,024	24,849	100%	20,248
勤學文教股份有限公司(勤學文教)	15,413	100%	10,253	17,682	100%	14,621
未來領袖教育股份有限公司(未來領袖教育)	6,670	60%	4,192	7,426	60%	5,664
名昇教育股份有限公司(名昇教育)	3,955	60%	2,524	3,214	60%	2,376
鎮大教育股份有限公司(鎮大教育)	5,430	60%	3,583	4,930	60%	3,537
新華教育股份有限公司(新華教育)	1,755	60%	640	1,980	60%	1,017
亞昕教育股份有限公司(亞昕教育)	3,559	60%	1,540	2,938	60%	1,132
優學教育股份有限公司(優學教育)	6,670	60%	(5,458)	5,488	60%	(4,767)
鼎文資訊股份有限公司(鼎文資訊)	19,147	100%	3,080	19,432	100%	4,432
聯強教育股份有限公司(聯強教育)	3,786	51%	(1,311)	2,366	60%	(634)
三師一生教育股份有限公司(三師一生)	1,186	51%	(751)	1,788	51%	(252)
耶魯教育股份有限公司(耶魯)	2,615	51%	(955)	-	-	-
小計	<u>224,191</u>		<u>101,660</u>	<u>212,547</u>		<u>113,519</u>
<u>投資關聯企業</u>						
開新教育科技股份有限公司(開新教育)	1,607	49%	(2,685)	2,732	49%	(2,205)
合計(帳列採權益法投資)	<u>\$225,798</u>		<u>\$98,975</u>	<u>\$215,279</u>		<u>\$111,314</u>
投資子公司(帳列採權益法投資貸餘)						
必勝課教育科技股份有限公司(必勝課教育)	<u>\$(1,537)</u>	60%	<u>\$(2,760)</u>	<u>\$(77)</u>	60%	<u>\$(2,477)</u>

投資子公司

投資子公司於個體財務報告係以「採用權益法之投資」表達，並作必要之評價調整。



亞洲教育平台股份有限公司個體財務報表附註(續)  
(金額除另有註明者外，均以新臺幣千元為單位)

本公司於民國一〇八年十二月投資設立優學教育(原為師大教育股份有限公司，於民國一〇九年七月七日變更公司名稱)並取得99%之股權，主要從事升學輔導短期補習業務。對優學教育所有權益之變動詳附註六.4(4)說明。

本公司為佈局補習班市場於民國一〇九年一月收購鼎文資訊並取得100%之股權，主要從事公職輔導短期補習業務。

本公司於民國一〇九年三月投資設立必勝課教育並取得60%之股權，主要從事升學輔導短期補習業務。

亞洲教育於民國一〇九年五月投資設立聯強教育並取得60%之股權，主要從事升學輔導短期補習業務。對聯強教育所有權益之變動詳附註六.4(4)說明。

本公司於民國一〇九年六月投資設立三師一生教育並取得51%之股權，主要從事落點分析及學習歷程服務。

亞洲教育於民國一一〇年二月投資設立耶魯教育並取得51%之股權，主要從事升學輔導短期補習業務。

優學教育於民國一〇九年四月投資設立識點並取得100%之股權，主要從事親子課程及活動空間租借服務。

投資關聯企業

A. 本公司之關聯企業並非重大。相關之彙總性財務資訊依所享有份額合計列示如下：

	110年度	109年度
繼續營業單位本期淨損	\$(2,685)	\$(2,205)
本期其他綜合損益(稅後淨額)	-	-
本期綜合損益總額	<u>\$(2,685)</u>	<u>\$(2,205)</u>

B. 本公司投資關聯企業並無公開報價者。

(2) 前述採用權益法之投資未有提供擔保之情事。

(3) 收購子公司：請參閱財務報表附註六.18。

(4) 對子公司所有權益之變動

亞洲教育平台股份有限公司個體財務報表附註(續)  
(金額除另有註明者外，均以新臺幣千元為單位)

A. 未依持股比例認購

本公司於民國一〇九年七月參與優學教育現金增資，參與認購金額為100千元，共10千股，持股比例自99%下降至60%，並認列資本公積1,255千元。

本公司於民國一一〇年一月參與優學教育現金增資，參與認購金額為3,000千元，共300千股，持股比例自60%增加至66.67%，另民國一一〇年三月優學教育現金增資，本公司未認購，持股比例自66.67%下降至60%，共認列資本公積40千元。

本公司民國一一〇年三月參與聯強教育現金增資，參與認購金額為2,610千元，共261千股，持股比例自60%減少至51%，並認列資本公積121千元。

5. 不動產、廠房及設備

	110.12.31	109.12.31
自用之不動產、廠房及設備	<u>\$3,971</u>	<u>\$5,571</u>
自用之不動產、廠房及設備		<u>其他設備</u>
成本：		
110.1.1		\$7,997
增添		<u>50</u>
110.12.31		<u>\$8,047</u>
109.1.1		\$3,714
增添		<u>4,283</u>
109.12.31		<u>\$7,997</u>
折舊及減損：		
110.1.1		\$2,426
折舊		<u>1,650</u>
110.12.31		<u>\$4,076</u>
109.1.1		\$1,024
折舊		<u>1,402</u>
109.12.31		<u>\$2,426</u>

亞洲教育平台股份有限公司個體財務報表附註(續)  
(金額除另有註明者外，均以新臺幣千元為單位)

	<u>其他設備</u>
淨帳面金額：	
110.12.31	\$3,971
109.12.31	\$5,571

本公司之不動產、廠房及設備未提供擔保之情況。

6. 無形資產

	<u>商標權</u>	<u>電腦軟體</u>	<u>合 計</u>
成本：			
110.1.1	\$100	\$32,061	\$32,161
增添－單獨取得	6	5,361	5,367
處分	(106)	-	(106)
110.12.31	\$-	\$37,422	\$37,422
109.1.1	\$-	\$27,712	\$27,712
增添－單獨取得	100	4,349	4,449
109.12.31	\$100	\$32,061	\$32,161
攤銷及減損：			
110.1.1	\$4	\$6,700	\$6,704
攤銷	2	4,523	4,525
處分	(6)	-	(6)
110.12.31	\$-	\$11,223	\$11,223
109.1.1	\$-	\$3,117	\$3,117
攤銷	4	3,583	3,587
109.12.31	\$4	\$6,700	\$6,704
淨帳面金額：			
110.12.31	\$-	\$26,199	\$26,199
109.12.31	\$96	\$25,361	\$25,457

認列無形資產之攤銷金額如下：

	<u>110年度</u>	<u>109年度</u>
營業成本	\$1,905	\$1,394
管理費用	2,620	2,193
合 計	\$4,525	\$3,587

亞洲教育平台股份有限公司個體財務報表附註(續)  
(金額除另有註明者外，均以新臺幣千元為單位)

7. 其他非流動資產

	110.12.31	109.12.31
存出保證金	\$157	\$152
其他非流動資產－長期預付款	740	3,279
合 計	<u>\$897</u>	<u>\$3,431</u>

8. 其他應付款

	110.12.31	109.12.31
應付薪資	\$2,213	\$2,130
應付員工紅利及董監酬勞	2,352	2,598
應付勞務費	2,654	1,070
應付勞健保費	129	98
其 他	2,347	2,797
合 計	<u>\$9,695</u>	<u>\$8,693</u>

9. 退職後福利計畫

確定提撥計畫

本公司依「勞工退休金條例」訂定之員工退休辦法係屬確定提撥計畫。依該條例規定，本公司每月負擔之勞工退休金提撥率，不得低於員工每月薪資百分之六。本公司業已依照該條例訂定之員工退休辦法，每月依員工薪資百分之六提撥至勞工保險局之個人退休金帳戶。

本公司民國一一〇年度及一〇九年度認列確定提撥計畫之費用金額分別為619千元及537千元。

10. 權益

(1) 普通股

截至民國一一〇年十二月三十一日及一〇九年十二月三十一日止，本公司額定股本均為500,000千元，已發行股本分別為307,920千元及276,019千元，每股票面金額10元，分別為30,792千股及27,602千股。每股享有一表決權及收取股利之權利。

本公司於民國一〇九年六月九日之股東會決議分配普通股股票股利46,003千元，分為4,600千股，基準日為民國一〇九年七月十四日，前述配發之股票已於民國一〇九年七月二十三日完成變更登記。

亞洲教育平台股份有限公司個體財務報表附註(續)  
(金額除另有註明者外，均以新臺幣千元為單位)

本公司於民國一〇九年十二月二十二日協議以發行限制員工權利新股作為獎酬計畫，約定本公司發行股票總計398千股，以每股68元發行，發行之新股由本公司及從屬公司員工承購，前述配發之股票已於民國一一〇年二月四日完成變更登記。民國一一〇年度因部分員工離職致未達成既得條件，本公司以每股68元買回其股份，共8千股，並將其註銷，基準日為民國一一〇年十二月十五日，前述註銷之股票已於民國一一〇年十二月十七日完成變更登記。

本公司於民國一一〇年七月六日經股東會決議分配普通股股票股利28,000千元，分為2,800千股，基準日為民國一一〇年八月二十九日，前述配發之股票股利已於民國一一〇年九月八日完成變更登記。

(2)資本公積

	110.12.31	109.12.31
發行溢價	\$81,265	\$55,000
實際取得或處分子公司股權價格與帳面價值差額	10,543	10,543
認列對子公司所有權權益變動數	1,416	1,255
股份基礎給付	15,620	19,885
淨 額	<u>\$108,844</u>	<u>\$86,683</u>

依法令規定，資本公積除填補公司虧損外，不得使用，公司無虧損時，超過票面金額發行股票所得之溢額及受領贈與之所得產生之資本公積，每年得以實收資本之一定比率為限撥充資本，前述資本公積亦得按股東原有股份之比例以現金分配。

(3)盈餘分派及股利政策

依本公司章程規定，年度決算如有盈餘，依下列順序分派之：

- A. 提繳稅捐。
- B. 彌補虧損。
- C. 提存百分之十為法定盈餘公積。
- D. 視業務需要或法令規定或依主管機關命令提列或迴轉特別盈餘公積。
- E. 其餘由董事會依股利政策擬定盈餘分派案，提報股東會。

亞洲教育平台股份有限公司個體財務報表附註(續)  
(金額除另有註明者外，均以新臺幣千元為單位)

本公司將考量公司所處營業環境、未來營運擴展計畫及維持長期營運規畫，並兼顧股利平衡及股東利益下，每年就可供分配盈餘提撥不低於10%為股東股息及紅利，惟累積可供分配盈餘低於實收股本20%時，得經董事會決議不分配，並經股東會承認；股東紅利係採現金及股票股利互為搭配方式發放，實際發放比例則授權董事會依當年度營運情況，並考量公司未來資金需求及每股盈餘之稀釋影響訂定之，其中現金股利不低於發放股利總額之10%。

依公司法規定，法定盈餘公積應提撥至其總額已達實收資本額為止。法定盈餘公積得彌補虧損。公司無虧損時，得以法定盈餘公積超過實收資本額百分之二十五之部分按股東原有股份之比例發放新股或現金。

本公司於民國一十一年三月十五日之董事會及民國一〇年七月六日之股東常會，分別擬議及決議民國一〇年度及一〇九年度盈餘指撥及分配案及每股股利，列示如下：

	盈餘指撥及分配案		每股股利(元)	
	110年度	109年度	110年度	109年度
法定盈餘公積	\$11,392	\$12,174		
特別盈餘公積之提列 (迴轉)	(4,043)	13,096		
普通股現金股利	15,396	56,000	\$0.5	\$2
普通股股票股利	76,980	28,000	2.5	1

有關員工酬勞及董事酬勞估列基礎及認列金額之相關資訊請詳附註六.14。

#### 11. 股份基礎給付計畫

本公司員工可獲得股份基礎給付作為獎酬計畫之一部分；員工透過提供勞務作為取得權益工具之對價，此等交易為權益交割之股份基礎給付交易。

本公司於民國一〇七年十一月十三日經股東臨時會決議擬現金增資發行新股11,000千股(後續授權董事會處理)，並以民國一〇八年一月二十八日為增資基準日，其中發行之新股保留百分之十由本公司員工承購外，其餘由原股東按原持股比例認股，本次發行價格為每股15元。

認列於酬勞成本中之每股公允價值依據市場法中股價淨值比(可類比上市上櫃公司法)於增資基準日進行公允價值之評價，其參數及假設之設定如下：

亞洲教育平台股份有限公司個體財務報表附註(續)  
(金額除另有註明者外，均以新臺幣千元為單位)

	108年度
市場價值乘數區間	3.09~4.69
流動性折價	29.8%
每股公允價值(新台幣元)	28.60~38.23
使用之定價模式	市場法中股價淨值比 (可類比上市上櫃公司法)

上述計畫於既得期間(二年)內，員工取得之股票，不得轉讓且未提供現金交割之選擇。員工未達成既得條件時，應無條件配合辦理股票過戶及收益(包括股息、股利或任何其他收益分配)交付予本公司。

前述股份基礎給付計畫相關之資訊如下：

員工認購日	發行單位總數 (千單位)	每單位執行價格 (元)	期末受限制總數 (千單位)
108.01.02	230	15.00	0

本公司與員工於民國一〇九年十二月二十二日協議以發行新股作為獎酬計畫，約定本公司發行股票總計398千股，已於民國一〇九年十二月十八日向金融監督管理委員會申報生效，發行價格為民國一〇九年十二月二十二日收盤均價的50%，並以民國一一〇年二月四日為增資基準日，發行之新股由本公司員工及從屬公司員工承購，本次發行價格為每股68元。

認列於酬勞成本中之每股公允價值依據證券櫃檯買賣中心之興櫃價格並參考交易活絡程度進行公允價值之評價，其參數及假設之設定如下：

	109年度
流動性折價	20%
每股公允價值(新台幣元)	108.8

上述計畫於既得期間(四年)內，員工取得之股票，不得轉讓且未提供現金交割之選擇。員工未達成既得條件時，應無條件配合辦理股票過戶及收益(包括股息、股利或任何其他收益分配)交付予本公司。

亞洲教育平台股份有限公司個體財務報表附註(續)  
(金額除另有註明者外，均以新臺幣千元為單位)

前述股份基礎給付計畫相關之資訊如下：

員工認購日	發行單位總數 (千單位)	每單位執行價格 (元)	期末受限制總數 (千單位)
109.12.22	398	68.00	390

本公司於民國一一〇年度及民國一〇九年度並未對股份基礎給付計畫作任何取消或修改。

本公司認列員工股份基礎給付計畫之費用如下：

	110年度	109年度
因股份基礎給付交易而認列之費用 (均屬權益交割之股份基礎給付)	\$718	\$2,333

另該項股份基礎給付計畫，為配合證券發行人財務報告編製準則第21條規定，於民國一一〇年度及一〇九年度認列採權益法分別認列之子公司、關聯企業及合資損益之份額3,386千元及0元。

本公司之資本公積－限制型員工股票於民國一一〇年十二月三十一日及民國一〇九年十二月三十一日分別為15,620千元及19,885千元和員工未賺得酬勞分別為11,466千元及15,510千元。

## 12. 營業收入

	110年度	109年度
客戶合約之收入		
勞務提供收入	\$25,072	\$65,555

本公司民國一一〇年度及一〇九年度與客戶合約之收入相關資訊如下：

### (1) 收入細分

	110年度	109年度
收入認列時點：		
隨時間逐步滿足	\$25,072	\$65,555



亞洲教育平台股份有限公司個體財務報表附註(續)  
(金額除另有註明者外，均以新臺幣千元為單位)

(2) 合約餘額

合約負債－流動

	110.12.31	109.12.31	109.1.1
提供勞務	\$56	\$55	\$-

本公司民國一一〇年度及一〇九年度合約負債餘額重大變動之說明如下：

	110年度	109年度
期初餘額本期轉列收入	\$(55)	\$-
本期預收款增加(扣除本期發生並轉列收入)	56	55

(3) 分攤至尚未履行之履約義務之交易價格

本公司截至民國一一〇年十二月三十一日止，尚未滿足(包括部分未滿足)之履約義務所分攤之交易價格共計56千元，預期將於12個月內全數認列收入。

本公司截至民國一〇九年十二月三十一日止，尚未滿足(包括部分未滿足)之履約義務所分攤之交易價格共計55千元，預期將於12個月內全數認列收入。

(4) 自取得或履行客戶合約之成本中所認列之資產

無。

13. 租賃

本公司為承租人

本公司承租多項不同之資產，包括不動產(房屋及建築)及辦公設備。各個合約之租賃期間介於一年至三年間，並未對本公司加諸任何限制條款。

租賃對本公司財務績效及現金流量之影響說明如下：

A. 資產負債表認列之金額

(a) 使用權資產

使用權資產之帳面金額

	110.12.31	109.12.31
房屋及建築	\$3,008	\$3,957

亞洲教育平台股份有限公司個體財務報表附註(續)  
(金額除另有註明者外，均以新臺幣千元為單位)

本公司民國一一〇年度及一〇九年度對使用權資產分別增添0千元及4,732千元。

(b)租賃負債

	110.12.31	109.12.31
流 動	\$948	\$939
非 流 動	2,086	3,034
合 計	<u>\$3,034</u>	<u>\$3,973</u>

本公司民國一一〇年度及一〇九年度租賃負債之利息費用請詳附註六.15(4)財務成本；租賃負債之到期分析請詳附註十二.5流動性風險管理。

B.綜合損益表認列之金額

使用權資產之折舊

	110年度	109年度
房屋及建築	<u>\$949</u>	<u>\$775</u>

C.承租人與租賃活動相關之收益及費損

	110年度	109年度
短期租賃之費用	\$100	\$184
低價值資產租賃之費用	20	20
合計	<u>\$120</u>	<u>\$204</u>

D.承租人與租賃活動相關之現金流出

本公司於民國一一〇年度及一〇九年度租賃之現金流出分別包含租賃本金償還(包括利息支付付現數)分別為972千元及794千元與短期租賃與低價值租賃付現數分別為120千元及204千元。

E.其他與租賃活動相關之資訊

租賃延長之選擇權及租賃終止之選擇權

亞洲教育平台股份有限公司個體財務報表附註(續)  
(金額除另有註明者外，均以新臺幣千元為單位)

本公司部分之不動產租賃合約包括租賃延長之選擇權及租賃終止之選擇權。於決定租賃期間時，具有標的資產使用權之不可取消期間，併同可合理確定本公司將行使租賃延長之選擇權所涵蓋之期間，及可合理確定本公司將不行使租賃終止之選擇權所涵蓋之期間。此等選擇權之使用可將管理合約之經營彈性極大化。所具有之大多數租賃延長之選擇權及租賃終止之選擇權僅可由本公司行使。開始日後發生重大事項或情況重大改變(係在承租人控制範圍內且影響本公司是否可合理確定將行使先前於決定租賃期間時所未包含之選擇權，或將不行使先前於決定租賃期間時所包含之選擇權)時，本公司重評估租賃期間。

14. 員工福利、折舊及攤銷費用功能別彙總表如下：

性質別 \ 功能別	110 年度			109 年度		
	屬於營業成本者	屬於營業費用者	合計	屬於營業成本者	屬於營業費用者	合計
員工福利費用						
薪資費用	\$-	\$18,136	\$18,136	\$-	\$17,102	\$17,102
勞健保費用	-	1,387	1,387	-	1,367	1,367
退休金費用	-	619	619	-	537	537
董事酬金	-	1,937	1,937	-	1,843	1,843
其他員工福利費用	-	570	570	-	642	642
折舊費用	725	1,874	2,599	726	1,451	2,177
攤銷費用	1,905	2,620	4,525	1,394	2,193	3,587

民國一一〇年及一〇九年十二月三十一日之員工人數分別為22人及15人，其中未兼任員工之董事人數皆為5人。

民國一一〇年度及一〇九年度之平均員工福利費用分別為1,237千元及1,340千元。

民國一一〇年度及一〇九年度之平均員工薪資費用分別為1,083千元及1,166千元，平均員工薪資變動(7.12)%。

民國一一〇年度及民國一〇九年度監察人酬金皆為0元，因本公司設立審計委員會，無監察人。

本公司於章程訂有董事酬勞及員工酬勞政策，並設置薪資報酬委員會評估與監督本公司董事及經理人之薪資報酬制度。董事及經理人之績效評估及薪資報酬應參考同業通常水準支給情形，並考量個人績效評估結果、所投入之時間、所擔負之職責、達成個人目標情形、擔任其他職位表現、公司近年給予同等職位者之薪資報酬，暨由公司短期及長期業務目標之達成、公司財務狀況等評估個人表現與公司經營績效及未來風險之關連合理性。董事及經理人之酬金須經薪資報酬委員會審議通過並提請董事會決議。

亞洲教育平台股份有限公司個體財務報表附註(續)  
(金額除另有註明者外，均以新臺幣千元為單位)

本公司遵照法令規定與各地區需求，制定完整的員工福利制度，以提供員工良好之薪酬及福利條件。員工薪酬包含按月發給之薪資、按經營績效發放之分紅獎金及依據年度獲利狀況及章程規定所發放之員工酬勞。公司每年定期進行全公司同仁之績效考核作業，確實瞭解同仁之工作績效，以為升遷、訓練發展及薪酬發放之依據。

本公司章程規定當年度獲利狀況扣除累積虧損後，如有餘額應先提撥不低於1%且不高於8%為員工酬勞；董事酬勞不高於5%，由董事會決議分派後提股東會報告。但公司尚有累積虧損時，應預先保留彌補虧損數額。前述員工酬勞應由董事會以董事三分之二以上之出席及出席董事過半數同意之決議行之，並報告股東會。有關董事會通過之員工酬勞及董事酬勞相關資訊，請至臺灣證券交易所之「公開資訊觀測站」查詢。

本公司民國一一〇年度依獲利狀況，以1%估列員工酬勞及董監酬勞，並認列員工酬勞及董監酬勞金額均為1,176千元，帳列於薪資費用項下，若估列數與董事會決議實際配發金額有差異時，則列為次年度損益。本公司民國一〇九年度依獲利狀況，以1%估列員工酬勞，並認列員工酬勞及董監酬勞金額均為1,299千元，帳列於薪資費用項下。

本公司於民國一一一年三月十五日董事會決議以現金發放民國一一〇年度員工酬勞及董監酬勞金額均為1,176千元，其與民國一一〇年度財務報告以費用列帳之金額並無重大差異。

本公司民國一〇九年度實際配發員工酬勞及董監酬勞與民國一〇九年度財務報告以費用列帳之金額並無重大差異。

15. 營業外收入及支出

(1) 利息收入

	110年度	109年度
攤銷後成本衡量之金融資產	\$51	\$104

(2) 其他收入

	110年度	109年度
股利收入	\$3,480	\$-
其他收入—其他	270	4
合計	\$3,750	\$4

亞洲教育平台股份有限公司個體財務報表附註(續)  
(金額除另有註明者外，均以新臺幣千元為單位)

(3) 其他利益及損失

	110年度	109年度
處分無形資產利益	\$2	\$-
透過損益按公允價值衡量之金融資產損益	38,233	-
什項支出	-	(3)
合 計	<u>\$38,235</u>	<u>\$(3)</u>

(4) 財務成本

	110年度	109年度
租賃負債之利息費用	<u>\$33</u>	<u>\$35</u>

16. 所得稅

民國一一〇年度及一〇九年度所得稅費用主要組成如下：

認列於損益之所得稅

	110 年度	109 年度
當期所得稅費用：		
當期應付所得稅	\$1,278	\$4,640
以前年度之當期所得稅於本期調整	121	30
所得稅費用	<u>\$1,399</u>	<u>\$4,670</u>

所得稅費用與會計利潤乘以所適用所得稅率之金額調節如下：

	110年度	109 年度
來自於繼續營業單位之稅前淨利	<u>\$115,256</u>	<u>\$127,319</u>
按本公司法定所得稅率計算之所得稅	\$23,051	\$25,463
以前年度之當期所得稅於本期調整	121	30
報稅上不可減除費用之所得稅影響數	4	-
免稅收益之所得稅影響數	(23,055)	(21,766)
未分配盈餘加徵所得稅	1,278	943
認列於損益之所得稅費用合計	<u>\$1,399</u>	<u>\$4,670</u>

亞洲教育平台股份有限公司個體財務報表附註(續)  
(金額除另有註明者外，均以新臺幣千元為單位)

所得稅申報核定情形

截至民國一一〇年十二月三十一日，本公司之所得稅申報核定情形如下：

本公司	<u>所得稅申報核定情形</u> 核定至民國108年度
-----	--------------------------------

17. 每股盈餘

基本每股盈餘金額之計算，係以當期歸屬於母公司普通股持有人之淨利除以當期流通在外之普通股加權平均股數。

稀釋每股盈餘金額之計算，係以當期歸屬於母公司普通股持有人之淨利(經調整可能稀釋效果後)除以當期流通在外之普通股加權平均股數加上所有具稀釋作用之潛在普通股轉換為普通股時將發行之加權平均普通股股數。

	<u>110年度</u>	<u>109年度</u>
(1) 基本每股盈餘		
歸屬於母公司普通股持有人之淨利(千元)	<u>\$113,857</u>	<u>\$122,649</u>
基本每股盈餘之普通股加權平均股數(千股)		
(去年同期已考量股票股利追溯效果)	<u>30,343</u>	<u>30,109</u>
基本每股盈餘(元)	<u>\$3.75</u>	<u>\$4.07</u>
(2) 稀釋每股盈餘		
歸屬於母公司普通股持有人之淨利(千元)	<u>\$113,857</u>	<u>\$122,649</u>
經調整稀釋效果後歸屬於母公司普通股持有人之淨利(千元)	<u>\$113,857</u>	<u>\$122,649</u>
基本每股盈餘之普通股加權平均股數(千股)		
(去年同期已考量股票股利追溯效果)	30,343	30,109
稀釋效果：		
員工酬勞－股票(千股)	13	10
股份基礎給付(千股)	<u>77</u>	<u>265</u>
經調整稀釋效果後之普通股加權平均股數(千股)	<u>30,433</u>	<u>30,384</u>
稀釋每股盈餘(元)	<u>\$3.74</u>	<u>\$4.04</u>

亞洲教育平台股份有限公司個體財務報表附註(續)  
(金額除另有註明者外，均以新臺幣千元為單位)

18. 企業合併

鼎文資訊之收購

本公司於民國一〇九年一月收購鼎文資訊100%之有表決權股份，該公司設立於臺灣並為專門從事成人補習教育之業務。本公司收購鼎文資訊之原因在於該公司能帶動多角化發展及開發新客源。

鼎文資訊之收購對價為15,000千元，可辨認淨資產之公允價值為11,040千元，產生商譽3,960千元，商譽係包含預期產生之合併綜效、收入成長、未來市場發展及員工價值。惟該等效益不符合可辨認無形資產之認列條件，故不單獨認列。

七、關係人交易

於財務報導期間內與本公司有交易之關係人如下：

關係人名稱及關係

<u>關係人名稱</u>	<u>與本公司之關係</u>
三貝德數位文創(股)公司(三貝德)	本公司之母公司
學盟教育(股)公司(學盟教育)	本公司之子公司
金華薪教育(股)公司(金華薪教育)	本公司之子公司
哈佛教育(股)公司(哈佛教育)	本公司之子公司
學一翔宇教育(股)公司(學一翔宇教育)	本公司之子公司
李揚教育(股)公司(李揚教育)	本公司之子公司
優質培大教育(股)公司(優質培大教育)	本公司之子公司
心遠景教育(股)公司(心遠景教育)	本公司之子公司
臺師菁英文教事業(股)公司(臺師菁英文教)	本公司之子公司
希格瑪文教事業(股)公司(希格瑪文教)	本公司之子公司
詹浩教育(股)公司(詹浩教育)	本公司之子公司
朱希教育(股)公司(朱希教育)	本公司之子公司
勤學文教(股)公司(勤學文教)	本公司之子公司
未來領袖教育股份有限公司(未來領袖教育)	本公司之子公司
名昇教育股份有限公司(名昇教育)	本公司之子公司
鎮大教育股份有限公司(鎮大教育)	本公司之子公司
新華教育股份有限公司(新華教育)	本公司之子公司
亞昕教育股份有限公司(亞昕教育)	本公司之子公司
優學教育股份有限公司(優學教育)	本公司之子公司(註1)

亞洲教育平台股份有限公司個體財務報表附註(續)  
(金額除另有註明者外，均以新臺幣千元為單位)

關係人名稱	與本公司之關係
鼎文資訊股份有限公司(鼎文資訊)	本公司之子公司
必勝課教育科技股份有限公司(必勝課教育)	本公司之子公司
識點股份有限公司(識點)	本公司之孫公司
聯強教育股份有限公司(聯強教育)	本公司之子公司
耶魯教育股份有限公司(耶魯教育)	本公司之子公司
三師一生教育股份有限公司(三師一生)	本公司之子公司
開新教育科技股份有限公司(開新教育)	本公司之關聯企業
三明國際事業股份有限公司	本公司之實質關係人
吳明錦等8人	本公司之管理階層

註1: 於一〇九年七月七日變更登記，名稱自師大教育改為優學教育。

與關係人間之重大交易事項

1. 服務收入

	110年度	109年度
子 公 司		
哈佛教育	\$9,064	\$36,339
心遠景教育	4,547	10,417
李揚教育	3,138	6,111
優質培大教育	3,439	7,396
其他子公司	4,884	5,292
合 計	<u>\$25,072</u>	<u>\$65,555</u>

本公司提供予關係人之服務價格係由雙方參考市場行情議價辦理；關係人為月結60~90天。年底之流通在外款項為無擔保、免計息且須以現金清償。對於應收關係人帳款並未收受任何保證。

2. 勞務成本

	110年度	109年度
本公司之董事	<u>\$180</u>	<u>\$720</u>



亞洲教育平台股份有限公司個體財務報表附註(續)  
(金額除另有註明者外，均以新臺幣千元為單位)

3. 管理費用－其他費用

	110年度	109年度
母 公 司	\$-	\$213
子 公 司		
三師一生	1,714	714
合 計	<u>\$1,714</u>	<u>\$927</u>

4. 其他收入

	110年度	109年度
子 公 司		
朱希教育	\$72	\$-
希格瑪文教	22	3
勤學文教	76	-
必勝課教育	-	1
聯強教育	22	-
其他子公司	22	-
合 計	<u>\$214</u>	<u>\$4</u>

5. 租賃

本公司為承租人

向關係人租用資產，租賃價格係參考當地一般租金水準而定，每月付款一次。

短期租賃之費用

	110年度	109年度
子 公 司		
學盟教育	\$-	\$9
實 質 關 係 人	-	13
合 計	<u>\$-</u>	<u>\$22</u>

6. 什項支出

	110年度	109年度
實 質 關 係 人	<u>\$-</u>	<u>\$3</u>

亞洲教育平台股份有限公司個體財務報表附註(續)  
(金額除另有註明者外，均以新臺幣千元為單位)

7. 應收帳款－關係人

	110.12.31	109.12.31
子 公 司		
哈佛教育	\$-	\$2,978
心遠景教育	-	892
優質培大教育	30	1,425
李揚教育	-	544
金華薪教育	60	60
臺師菁英文教	60	60
希格瑪文教	60	60
鼎文資訊	80	40
其他子公司	50	74
合 計	\$340	\$6,133

8. 其他應收款－關係人

	110.12.31	109.12.31
金華薪教育	\$-	\$13
希格瑪文教	-	4
李揚教育	-	13
新華教育	-	3
合 計	\$-	\$33

9. 應付帳款

	110.12.31	109.12.31
母 公 司	\$147	\$-

10. 其他應付款

	110.12.31	109.12.31
本公司之董事	\$-	\$56

11. 處分無形資產

本公司於民國一一〇年五月出售商標權予本公司之董事，出售價款50千元，處分利益1千元。

亞洲教育平台股份有限公司個體財務報表附註(續)  
(金額除另有註明者外，均以新臺幣千元為單位)

12. 合約負債

	110.12.31	109.12.31
子 公 司		
學盟教育	\$5	\$7
優質培大教育	5	7
朱希教育	5	7
勤學文教	5	7
鎮大教育	5	7
新華教育	11	13
鼎文資訊	5	7
名昇教育	13	-
其他子公司	2	-
合 計	<u>\$56</u>	<u>\$55</u>

13. 本公司主要管理人員之薪酬

	110年度	109年度
短期員工福利	\$5,436	\$3,996
退職後福利	103	58
股份基礎給付	644	-
合 計	<u>\$6,183</u>	<u>\$4,054</u>

14. 其他

本公司於民國一一〇年六月十一日及民國一〇九年四月六日參與開新教育科技股份有限公司之現金增資，總投資金額分別為1,560千元及3,300千元，帳列採用權益法之投資。

八、質押之資產

無此事項。

九、重大或有負債及未認列之合約承諾

無此事項。

亞洲教育平台股份有限公司個體財務報表附註(續)  
(金額除另有註明者外，均以新臺幣千元為單位)

十、重大之災害損失

無此事項。

十一、重大之期後事項

1. 本公司之子公司學一翔宇股分有限公司增資2,000千元，本公司依持股比例增資，投資金額為1,200千元，增資基準日為民國一一一年三月三日。
2. 本公司之從屬公司員工離職，收回員工認股權1,500股，預計於民國一一一年四月註銷。

十二、其他

1. 金融工具之種類

金融資產

	110.12.31	109.12.31
透過損益按公允價值衡量之金融資產：		
指定透過損益按公允價值衡量	\$142,386	\$96,000
按攤銷後成本衡量之金融資產		
現金及約當現金(不含庫存現金)	211,569	170,161
應收帳款	340	6,133
其他應收款	-	33
存出保證金(帳列其他非流動資產)	157	152
小計	212,066	176,479
合計	\$354,452	\$272,479

金融負債

	110.12.31	109.12.31
攤銷後成本衡量之金融負債：		
應付款項	\$9,842	\$8,693
	\$9,842	\$8,693

2. 財務風險管理目的與政策

本公司財務風險管理目標主要為管理營運活動相關之市場風險、信用風險及流動性風險，本公司依公司之政策及風險偏好，進行前述風險之辨認、衡量及管理。

亞洲教育平台股份有限公司個體財務報表附註(續)  
(金額除另有註明者外，均以新臺幣千元為單位)

本公司對於前述財務風險管理已依相關規範建立適當之政策、程序及內部控制，重要財務活動須經董事會及審計委員會依相關規範及內部控制制度進行覆核。於財務管理活動執行期間，本公司須確實遵循所訂定之財務風險管理之相關規定。

### 3. 市場風險

本公司之市場風險係金融工具因市場價格變動，導致其公允價值或現金流量波動之風險，市場風險主要為利率風險。

實務上極少發生單一風險變數單獨變動之情況，且各風險變數之變動通常具關聯性，惟以下各風險之敏感度分析並未考慮相關風險變數之交互影響。

#### 利率風險

利率風險係因市場利率之變動而導致金融工具之公允價值或未來現金流量波動之風險，本公司之利率風險主要係來自於分類為以攤銷後成本衡量之金融資產(帳列現金及約當現金項下)之浮動利率投資。

有關利率風險之敏感度分析主要針對財務報導期間結束日之利率暴險項目，包括浮動利率投資，並假設持有一個會計年度，當利率上升/下降十個基本點，對本公司於民國一一〇年度及一〇九年度之損益將分別增加/增加348千元及266千元。

### 4. 信用風險管理

信用風險係指交易對手無法履行合約所載之義務，並導致財務損失之風險。本公司之信用風險係因營業活動(主要為應收帳款)及財務活動(主要為銀行存款及各種金融工具)所致。

### 5. 流動性風險管理

本公司藉由現金及約當現金以維持財務彈性。下表係彙總本公司金融負債之合約所載付款之到期情形，依據最早可能被要求還款之日期並以其未折現現金流量編製，所列金額亦包括約定之利息。以浮動利率支付之利息現金流量，其未折現之利息金額係依據報導期間結束日殖利率曲線推導而得。

亞洲教育平台股份有限公司個體財務報表附註(續)  
(金額除另有註明者外，均以新臺幣千元為單位)

非衍生金融負債

	短於一年	二至三年	四至五年	五年以上	合計
110.12.31					
應付款項	\$9,842	\$-	\$-	\$-	\$9,842
109.12.31					
應付款項	\$8,693	\$-	\$-	\$-	\$8,693

6. 來自籌資活動之負債之調節

民國一一〇年度之負債之調節資訊：

	租賃負債
110.1.1	\$3,973
現金流量	(939)
110.12.31	\$3,034

民國一〇九年度之負債之調節資訊：

	租賃負債
109.1.1	\$-
現金流量	(794)
非現金之變動	4,767
109.12.31	\$3,973

7. 金融工具之公允價值

(1) 公允價值所採用之評價技術及假設

公允價值係指於衡量日，市場參與者間在有秩序之交易中出售資產所能收取或移轉負債所需支付之價格。本公司衡量或揭露金融資產及金融負債公允價值所使用之方法及假設如下：

- A. 現金及約當現金、應收款項、應付款項及其他流動負債之帳面金額為公允價值之合理近似值，主要係因此類工具之到期期間短。
- B. 無活絡市場報價之債務類工具投資及其他非流動負債，公允價值係以交易對手報價或評價技術決定，評價技術係以現金流量折現分析為基礎決定，其利率及折現率等假設主要係參考類似工具相關資訊(例如信用風險資訊)。

亞洲教育平台股份有限公司個體財務報表附註(續)  
(金額除另有註明者外，均以新臺幣千元為單位)

(2) 以攤銷後成本衡量金融工具之公允價值

本公司以攤銷後成本衡量之金融工具之帳面金額為公允價值之合理近似值。

8. 公允價值層級

(1) 公允價值層級定義

以公允價值衡量或揭露之所有資產及負債，係按對整體公允價值衡量具重要性之最低等級輸入值，歸類其所屬公允價值層級。各等級輸入值如下：

第一等級：於衡量日可取得之相同資產或負債於活絡市場之報價(未經調整)。

第二等級：資產或負債直接或間接之可觀察輸入值，但包括於第一等級之報價者除外。

第三等級：資產或負債之不可觀察輸入值。

對以重複性基礎認列於財務報表之資產及負債，於每一報導期間結束日重評估其分類，以決定是否發生公允價值層級之各等級間之移轉。

(2) 公允價值衡量之層級資訊

本公司未有非重複性按公允價值衡量之資產，重複性資產及負債之公允價值層級資訊列示如下：

民國一一〇年十二月三十一日：

	第一等級	第二等級	第三等級	合計
以公允價值衡量之資產：				
透過損益按公允價值衡量				
之金融資產				
股票	\$-	\$-	\$142,386	\$142,386

亞洲教育平台股份有限公司個體財務報表附註(續)  
(金額除另有註明者外，均以新臺幣千元為單位)

民國一〇九年十二月三十一日：

	第一等級	第二等級	第三等級	合計
以公允價值衡量之資產：				
透過損益按公允價值衡量				
之金融資產				
股票	\$-	\$-	\$96,000	\$96,000

公允價值層級第一等級與第二等級間之移轉

於民國一一〇年度及一〇九年度間，本公司重複性公允價值衡量之資產及負債，並無公允價值層級第一等級與第二等級間之移轉。

重複性公允價值層級第三等級之變動明細

本公司重複性公允價值衡量之資產及負債屬公允價值層級第三等級者，期初至期末餘額之調節列示如下：

	透過損益按公允價 值衡量
	股票
110.1.1	\$96,000
110年度取得	8,153
110年度認列總利益(損失):	
認列於利益	
透過損益按公允價值衡量之金融資產利益	38,233
110.12.31	\$142,386
109.1.1	\$-
109年度取得	96,000
109.12.31	\$96,000

上述認列於損益之總利益(損失)中，與截至民國一一〇年十二月三十一日及民國一〇九年十二月三十一日持有之資產相關之損益分別為38,233千元及0千元。



亞洲教育平台股份有限公司個體財務報表附註(續)  
(金額除另有註明者外，均以新臺幣千元為單位)

公允價值層級第三等級之重大不可觀察輸入值資訊

本公司公允價值層級第三等級之重複性公允價值衡量之資產，用於公允價值衡量之重大不可觀察輸入值如下表所列示：

民國一一〇年十二月三十一日：

金融資產： 透過損益按公允價 值衡量之金融資產	重大		輸入值與	輸入值與公允價值關係
	評價技術	不可觀察輸入值	公允價值關係	之敏感度分析價值關係
股票	市場法	缺乏流通性折價	10%~30%	缺乏流通性之程度越高，當缺乏流通性之百分比上升(下降)10%，對公允價值估計數越低，本集團損益將減少/增加 12,314 千元

民國一〇九年十二月三十一日：

無此情形。

第三等級公允價值衡量之評價流程

本公司委任外部專家進行公允價值驗證，藉獨立來源資料使評價結果貼近市場狀態、確認資料來源係獨立、可靠、與其他資源一致以及代表可執行價格，並於每一報導日依據集團會計政策須作重衡量或重評估之資產及負債之價值變動進行分析，以確保評價結果係屬合理。

9. 資本管理

本公司資本管理之最主要目標，係確認維持健全之信用評等及良好之資本比率，以支持企業營運及股東權益之極大化。本公司依經濟情況以管理並調整資本結構，可能藉由調整股利支付、返還資本或發行新股以達成維持及調整資本結構之目的。

十三、附註揭露事項

1. 重大交易事項相關資訊及轉投資事業相關資訊

(1) 資金貸與他人：無。

亞洲教育平台股份有限公司個體財務報表附註(續)  
(金額除另有註明者外，均以新臺幣千元為單位)

- (2) 為他人背書保證：無。
  - (3) 期末持有有價證券情形：附表一。
  - (4) 累積買進或賣出同一有價證券之金額達新臺幣三億元或實收資本額20%以上：無。
  - (5) 取得不動產之金額達新臺幣三億元或實收資本額20%以上：無。
  - (6) 處分不動產之金額達新臺幣三億元或實收資本額20%以上：無。
  - (7) 與關係人進、銷貨之金額達新臺幣一億元或實收資本額20%以上：無。
  - (8) 應收關係人款項達新臺幣一億元或實收資本額20%以上：無。
  - (9) 從事衍生工具交易：無。
  - (10) 母子公司間及各子公司間之業務關係及重要交易往來情形及金額：附表二。
- 2. 轉投資事業相關資訊；被投資公司名稱，所在地區等相關資訊：附表三。
  - 3. 大陸投資資訊：無。
  - 4. 主要股東資訊：附表四。

亞洲教育平台股份有限公司個體財務報表附註(續)  
(金額除另予註明外，均以新臺幣千元為單位)

附表一：期末持有有價證券情形

持有之公司	有價證券種類及名稱(註一)	有價證券發行人與本公司之關係(註二)	帳列科目	期 末				備註
				股數 (千單位)	帳面金額 (註三)	持股比例 (%)	公允價值(註四)	
本公司	股 票－弋果文化(股)公司	-	指定透過損益按公允價值 衡量之金融資產－非流動	1,747	142,386	10%	142,386	

註一：本表所稱有價證券，係指屬國際財務報導準則第9號「金融工具」範圍內之股票、債券、受益憑證及上述項目所衍生之有價證券。

註二：有價證券發行人非屬關係人，該欄免填。

註三：按公允價值衡量者，帳面金額乙欄請填公允價值評價調整後及扣除累計減損之帳面餘額；非屬按公允價值衡量者，帳面金額乙欄請填原始取得成本或攤銷後成本扣除累計減損之帳面餘額。

註四：公允價值之填寫方法如下：

- 1.有公開市價者，係指會計期間最末一日之收盤價。但開放型基金，其公允價值係指資產負債表日該基金淨資產價值。
- 2.無公開市價者，股票請填每股淨值，餘得免填。

亞洲教育平台股份有限公司個體財務報表附註(續)

(金額除另予註明外，均以新臺幣千元為單位)

附表二：母子公司間及各子公司間之業務關係及重要交易往來情形及金額

編號 (註一)	交易人名稱	交易往來對象	與交易人之關係 (註二)	科目	金額	交易條件	佔總營收或總資產 之比率(註三)
0	亞洲教育平台股份有限公司	哈佛教育股份有限公司	1	勞務收入	9,064	(註四)	36.15%
0	亞洲教育平台股份有限公司	心遠景教育股份有限公司	1	勞務收入	4,547	(註四)	18.14%
0	亞洲教育平台股份有限公司	優質培大教育股份有限公司	1	勞務收入	3,439	(註四)	13.72%
0	亞洲教育平台股份有限公司	李揚教育股份有限公司	1	勞務收入	3,138	(註四)	12.52%
0	亞洲教育平台股份有限公司	三師一生教育股份有限公司	1	管理費用	1,714	(註四)	6.84%

註一：母公司及子公司相互間之業務往來資訊應分別於編號欄註明，編號之填寫方法如下：

1. 母公司填0。
2. 子公司依公司別由阿拉伯數字1開始依序編號。

註二：與交易人之關係有以下三種，標示種類即可：

1. 母公司對子公司。
2. 子公司對母公司。
3. 子公司對子公司。

註三：交易往來金額佔總營收或總資產比率之計算，若屬資產負債科目者，以期末餘額佔總資產之方式計算；若屬損益科目者，以期末累積金額佔總營收之方式計算。

註四：本公司對子公司提供勞務之交易條件與一般交易條件相當，其餘交易無同類交易可循，其交易條件係依雙方約定。

亞洲教育平台股份有限公司個體財務報表附註(續)  
(金額除另予註明外，均以新臺幣千元為單位)

附表三：被投資公司名稱、所在地區...等相關資訊（不包含大陸被投資公司）

投資公司名稱	被投資公司名稱	所在地區	主要營業項目	原始投資金額(千元)		期末持有			被投資公司 本期淨利 (淨損)	本期認列之 投資利益 (損失)	備註
				本期期末	去年年底	股數(千股)	比例%	帳面金額			
亞洲教育平台股份有限公司	學盟教育股份有限公司	台北市中正區	主要從事升學輔導短期補習之業務	4,968	4,968	200	100%	7,722	3,652	3,652	子公司
亞洲教育平台股份有限公司	金華薪教育股份有限公司	台中市北區	主要從事升學輔導短期補習之業務	3,000	3,000	300	60%	6,713	1,442	865	子公司
亞洲教育平台股份有限公司	哈佛教育股份有限公司	高雄市三民區	主要從事升學輔導短期補習之業務	9,000	9,000	900	60%	24,845	22,146	13,288	子公司
亞洲教育平台股份有限公司	學一翔宇教育股份有限公司	高雄市新興區	主要從事升學輔導短期補習之業務	2,400	2,400	240	60%	70	(1,512)	(907)	子公司
亞洲教育平台股份有限公司	李揚教育股份有限公司	嘉義市西區	主要從事升學輔導短期補習之業務	8,366	8,366	500	100%	12,450	5,422	5,422	子公司
亞洲教育平台股份有限公司	優質培大教育股份有限公司	桃園市桃園區	主要從事升學輔導短期補習之業務	1,200	1,200	120	60%	7,482	7,666	4,599	子公司
亞洲教育平台股份有限公司	心遠景教育股份有限公司	台南市東區	主要從事升學輔導短期補習之業務	1,200	1,200	120	60%	9,124	10,897	6,538	子公司
亞洲教育平台股份有限公司	臺師菁英文教事業股份有限公司	新竹市北區	主要從事升學輔導短期補習之業務	15,587	15,587	1,200	100%	29,029	12,641	12,641	子公司
亞洲教育平台股份有限公司	希格瑪文教事業股份有限公司	新竹市東區	主要從事升學輔導短期補習之業務	8,860	8,860	200	100%	15,855	9,897	9,897	子公司
亞洲教育平台股份有限公司	騰浩教育股份有限公司	新北市板橋區	主要從事升學輔導短期補習之業務	7,232	7,232	200	100%	16,219	11,304	11,304	子公司
亞洲教育平台股份有限公司	朱希教育股份有限公司	台中市南屯區	主要從事升學輔導短期補習之業務	5,689	5,689	200	100%	24,496	17,024	17,024	子公司
亞洲教育平台股份有限公司	勤學文教股份有限公司	台中市太平區	主要從事升學輔導短期補習之業務	4,522	4,522	150	100%	15,413	10,253	10,253	子公司
亞洲教育平台股份有限公司	未來領袖教育股份有限公司	新北市林口區	主要從事升學輔導短期補習之業務	1,200	1,200	120	60%	6,670	6,986	4,192	子公司
亞洲教育平台股份有限公司	名昇教育股份有限公司	新北市汐止區	主要從事升學輔導短期補習之業務	1,200	1,200	120	60%	3,955	4,206	2,524	子公司
亞洲教育平台股份有限公司	鎮大教育股份有限公司	彰化縣花壇鄉	主要從事升學輔導短期補習之業務	1,200	1,200	120	60%	5,430	5,972	3,583	子公司
亞洲教育平台股份有限公司	新華教育股份有限公司	新北市蘆洲區	主要從事升學輔導短期補習之業務	900	900	90	60%	1,755	1,068	640	子公司
亞洲教育平台股份有限公司	亞昕教育股份有限公司	宜蘭縣羅東鎮	主要從事升學輔導短期補習之業務	1,800	1,800	180	60%	3,559	2,567	1,540	子公司
亞洲教育平台股份有限公司	優學教育股份有限公司	新北市林口區	主要從事升學輔導短期補習之業務	15,600	9,000	1,560	60%	6,670	(8,864)	(5,458)	子公司
亞洲教育平台股份有限公司	鼎文資訊股份有限公司	台北市中正區	主要從事公職輔導短期補習之業務	15,000	15,000	1,068	100%	19,147	3,080	3,080	子公司
亞洲教育平台股份有限公司	必勝課教育科技股份有限公司	新北市新莊區	主要從事升學輔導短期補習之業務	3,600	2,400	360	60%	(1,537)	(4,600)	(2,760)	子公司
亞洲教育平台股份有限公司	開新教育科技股份有限公司	高雄市苓雅區	主要從事升學輔導短期補習之業務	7,410	5,850	273	49%	1,607	(5,379)	(2,685)	關聯企業
亞洲教育平台股份有限公司	聯強教育股份有限公司	台中市太平區	主要從事升學輔導短期補習之業務	5,610	3,000	561	51%	3,786	(2,520)	(1,311)	子公司
亞洲教育平台股份有限公司	三師一生教育股份有限公司	台南市東區	主要從事落點分析及學習歷程服務	2,040	2,040	204	51%	1,186	(1,473)	(751)	子公司
亞洲教育平台股份有限公司	耶魯教育股份有限公司	台中市大里區	主要從事升學輔導短期補習之業務	3,570	-	357	51%	2,615	(1,872)	(955)	子公司
優學教育股份有限公司	識點股份有限公司	新北市林口區	主要從事親子課程及活動空間租借之業務	5,500	3,000	550	100%	1,198	(2,394)	(2,394)	孫公司

亞洲教育平台股份有限公司



董事長：吳明錦

